$ 7.- el ejemplar

LA NACION

Año XCVI - Núm. 33.631 | 2 SECCIONES | BUENOS AIRES, MIERCOLES 19 DE MAYO DE 1965 | 24 PAGINAS | San Martín 344/60 — Florida 337/47 — 49-7201 y 40-4081

La comisión conjunta no partiría por el momento

OTRA DECISIÓN SURGIRÍA DE LO QUE ACONTEZCA

Organismos especializados deberán aportar nuevas informaciones

El problema de Santo Domingo constituyó el tema abordado ayer en el Ministerio de Defensa Nacional en una reunión presidida por el titular de dicha cartera, doctor Suárez, en la que participaron los secretarios de Guerra, general Ignacio Avalos; de Marina, vicealmirante Manuel Pita, y de Aeronáutica, brigadier Mario Romanelli; los comandantes en jefe del Ejército, Tte. general Juan Carlos Onganía, y de la Fuerza Aérea, brigadier general Carlos C. Armanini; el comandante de operaciones navales, contralmirante Benigno I. Varela, y el jefe del Estado Mayor General de Coordinación, brigadier general Carlos E. Bertoglio. Durante la reunión fue escuchado igualmente un informe del comandante de la máquina de la Fuerza Aérea que regresó ayer de Santo Domingo.

La deliberación duró casi tres horas y a su término se informó que la reunión no había superado la importancia de las habituales que se vienen realizando para analizar los sucesos de Santo Domingo. Sin embargo, se supo que el debate habría llevado a concluir que sería conveniente suspender el envío de la comisión conjunta de las fuerzas armadas, mencionadas en el comunicado de la Cancillería del lunes pasado, hasta tanto se conozcan oficialmente las derivaciones que podrían haberse producido en el teatro de los sucesos, cuyo carácter podrían alterar el pronunciamiento de la OEA.

Por otro lado trascendió que en el transcurso de la conferencia se había puesto de manifiesto la discrepancia de las Fuerzas Armadas con el largo trámite que se ha dado al asunto, por cuanto, es idea formada en los medios castrenses de que sin dilaciones se debe asistir a la República Dominicana y de que es necesario fortalecer al organismo regional americano para enfrentar con éxito la subversión. Esta posición no es evidentemente compartida por sectores del Gobierno, por lo cual el problema del Caribe se ha transformado en una cuestión delicada de nuestra política interna.

Informe de la situación en Santo Domingo

Con la llegada a la Casa de Gobierno del secretario de Guerra, a las 18.35, comenzó la reunión presidida por el Dr. Leopoldo Suárez. Los demás participantes —cuya nómina damos más arriba— dialogaban con el titular de Defensa Nacional.

A esa junta se incorporaron —a las 19.20— el piloto del C-54, matrícula TC-48, comodoro Higinio de la Torre, y el auxiliar ayudante de esa máquina, vicecomodoro Walter Gerlero, quienes —juntamente con el copiloto, capitán Carlos Moyano— habían regresado a las 16.40 a la base aérea militar de El Palo-

(Cont. en la 12a. pág., 1a. col.)

Sobre envío de efectivos no se logra coincidencia

Con respecto a la actitud que adoptará la Argentina ante la decisión de la OEA de constituir una fuerza multinacional para que actúe en la República Dominicana, se han producido en las últimas jornadas actos y declaraciones oficiales que muestran hasta qué punto la crisis del Caribe repercute, de diferente modo, en las esferas de la alta conducción política nacional.

Hasta el viernes de la semana última se había ido afirmando en los círculos mejor informados la impresión de que nuestro país participaría con un contingente de la fuerza multinacional. Ese día la Cámara de Diputados condenó la actuación de los Estados Unidos de América, reiteró la vigencia del principio de no intervención y recordó que sólo con la autorización del Congreso podrían enviarse tropas al exterior. Una hora antes de levantar su sesión la Cámara joven, el presidente de la Nación había declarado: "La no intervención, la autodeterminación como expresión representativa de la libre voluntad de los pueblos, excluye beligerancias inconsistentes y reñidas con el total respeto que mantenemos a la soberanía de las naciones". En las últimas horas de esa tarde, en el Ministerio de Defensa Nacional, se realizó una reunión al cabo de la cual el titular de esa cartera dijo que era necesario apoyar la gestión del organismo continental y que las Fuerzas Armadas estaban en condiciones de concurrir a Santo Domingo "en la misión de paz que los acontecimientos puedan imponer a la Argentina, en cualquier momento". Este criterio, de acuerdo con lo trascendido con respecto a esa reunión, había sido sostenido en ella como la opinión dominante en los mandos castrenses.

Para el domingo a la noche se preveía —de acuerdo con una información oficiosa proveniente de una fuente altamente calificada— la remisión de un mensaje del Poder Ejecutivo al Congreso a fin de solicitar el permiso constitucional para el envío de efectivos que —según la información aludida— estaría integrado por contingentes de Gendarmería y Prefectura. Se supuso que la aparición del mensaje sería consecuencia de la reunión que tuvieron en la residencia presidencial el primer mandatario y los ministros de Relaciones Exteriores y Defensa. No hubo tampoco ese día decisión.

Anteayer se produjo una derivación novedosa con el viaje, conocido con muy pocas horas de antelación, del canciller uruguayo; la revelación de que el canciller había invitado a una consulta a sus colegas del Cono Sur y del Perú, y el comunicado de última hora en que se informó sobre el nuevo estudio a que sería sometida toda la cuestión, así como la intención de integrar un comité de altos jefes militares para que informasen, luego de una apreciación de los hechos, sobre el terreno.

Por su parte, las fuerzas armadas, a través de un estudio conjunto de la situación, que

(Cont. en la 12a. pág., 2a. col.)

La consulta promovida por nuestro país no se concretaría en reunión

Parece poco probable que los cancilleres invitados por el doctor Zavala Ortiz traten el asunto conjuntamente. Brasil declinó la invitación

Aparte de las conversaciones del doctor Miguel Angel Zavala Ortiz con su colega uruguayo no se registró en el Palacio San Martín ninguna novedad respecto de la iniciativa argentina para una consulta entre los cancilleres de nuestros países limítrofes —Bolivia, Brasil, Chile, Paraguay, y Uruguay— y el Perú.

Según manifestó el doctor Zavala Ortiz anteayer, esa consulta podría cumplirse tanto en una reunión de los ministros que pudieran o desearan venir a Buenos Aires o por otros medios de comunicación.

Conferencia improbable

De acuerdo con las noticias que se tenían hasta anoche, la primera posibilidad parece descartada. El Brasil se sumó a la declinación de la invitación que ya había hecho Chile; el Paraguay condicionaría su concurrencia a la de otros cancilleres; no hay ninguna indicación del Perú, y sólo Bolivia se ha manifestado decidida a enviar a su ministro. El canciller uruguayo, por su parte, concluyó su gestión en ésta y regresó a su país.

La Cancillería no dio ayer ninguna información sobre el asunto, y a las 20.45 el doctor Zavala Ortiz comunicó a los periodistas que no tenía nada para informar. Asimismo, tampoco había noticia sobre el viaje del canciller boliviano.

Concurrirá Bolivia

LA PAZ, 18 (AP). — Bolivia asistirá a la reunión informal y de consulta de cancilleres del Cono Sur del continente, propuesta por el canciller argentino para tratar la crisis dominicana.

El subsecretario, Sr. Enrique Kempf, declaró que la Cancillería está a la espera de conocer la fecha de la reunión.

Acompañará al canciller, coronel Joaquín Zenteno, el secretario general de la Cancillería, señor Roberto Querejazu.

Interrogado sobre la posición que adoptará Bolivia, dijo que será la ya expresada, es decir, que las tropas destacadas en la República Dominicana deben ser producto de una acción multilateral de la OEA.

Buena disposición paraguaya

ASUNCION, 18 (AP). — El viaje del ministro paraguayo de Relaciones Exteriores a Buenos Aires, con el objeto de asistir a una reunión de cancilleres de los países del Cono Sur, no pudo ser confirmado en la tarde ni en la noche de hoy. Requerido por Associated, el doctor Raúl Sapena Pastor dijo hoy, poco antes del mediodía, que esperaba noticias de la concurrencia de otros colegas.

Agregó que tenía la mejor disposición de concurrir a Buenos Aires. Si decide concurrir se estima que lo hará mañana, vía Braniff.

El Brasil declina la invitación

RIO DE JANEIRO, 18 (AP). — El ministro de Relaciones Exteriores del Brasil no participará en la reunión limitada de cancilleres de la América del Sur para tratar de hallar una solución a la crisis dominicana.

Fuentes allegadas al despacho del canciller Leitão da Cunha dijeron que contestó esta mañana la invitación que le hizo su colega argentino, informándole que no podía concurrir.

Según esas fuentes, después de estudiar cuidadosamente la propuesta de Zavala Ortiz, Leitão da Cunha consideró que "hay que sacar el máximo de la presente conferencia interamericana que se celebra en Washington".

Expresó el informante que "eso le parece al Brasil la mejor solución, pues las gestiones aún están en marcha y hay que agotar las posibilidades de decisión de la conferencia".

Anoche el canciller argentino anunció planes para una reunión limitada de cancilleres de la América del Sur, para trazar

(Cont. en la 12a. pág., 6a. col.)

FIJÓSE EN $ 820 EL NUEVO VALOR PARA EL TRIGO

No se incluyen en ese precio los gastos de comercialización

Pese a que no se proporcionó ayer ningún anuncio oficial —probablemente hoy, una vez que el decreto respectivo sea firmado por el presidente de la República, se dará información—, podemos anticipar que el precio mínimo del trigo de la próxima cosecha será de 820 pesos el quintal, es decir 40 pesos más alto que el que rige actualmente. Por primera vez no se incluirán en ese valor los gastos de comercialización, es decir que el fijado es el precio neto por el cereal, lo que —según algunas estimaciones— haría ascender realmente el nuevo mínimo a alrededor de 850 pesos.

El precio

Durante casi toda la jornada anterior deliberó el directorio de la Junta Nacional de Granos con la presidencia de su titular, ingeniero Jorge G. Duchini, para determinar el nuevo precio del trigo para la cosecha 1965-66, valor que el organismo debe proponer al Poder Ejecutivo, a través de la Secretaría de Agricultura y Ganadería. Cerca de las 20 concluyó la reunión sin proporcionarse ninguna información sobre lo considerado.

No obstante, pudo saberse que ya existe criterio formado en las autoridades en el sentido de fijar en 820 pesos por quintal el nuevo mínimo para el cereal. La decisión se concretará formalmente durante la jornada de hoy cuando el presidente de la Junta eleve la respectiva resolución al secretario de Agricultura y Ganadería, quien, a su vez, redactará el decreto correspondiente, cuya tramitación posiblemente se concluya también en la fecha.

La decisión oficial tiene una variante significativa: en esta oportunidad el precio fijado es neto, es decir, que no incluye los gastos de comercialización, por lo cual calcúlase que prácticamente el valor del trigo oscilará alrededor de los 850 pesos. Estimábase anoche en fuentes oficiales que esa cifra permitirá nuevamente la actuación de los exportadores privados hasta ahora descolocados por la diferencia entre los precios internos y los del mercado internacional.

Estudios previos

El decidido aumento es consecuencia de diversos estudios efectuados tanto por la Junta de Granos cuanto por la Secretaría de Agricultura y Ganadería. En este sentido, sabemos que este Departamento de Estado efectuó hace algunas semanas una encuesta entre productores de diversas zonas, que otorgó a las autoridades la evidencia de que el área sembrada con trigo descendería entre un 15 y un 20 % con respecto a la del ciclo precedente. Esa disminución se hacía aún más significativa en la región pampeana, donde se obtienen normalmente los mayores rendimientos. Esos cálculos, confirmados por un cotejo similar efectuado por la Junta de Granos, permitían admitir la posibilidad que, de no registrarse las condiciones climáticas apropiadas, la diferencia de la próxima cosecha con la última podría tornarse pronunciada. Si bien esta eventualidad no se manifestaría con toda su magnitud en 1966, porque los excedentes de la producción 1964/65 permitirían sobrellevar la situación, sus consecuencias serían inequívocas dentro de dos años.

Trátase nuevamente de formar un gobierno dominicano de coalición

Pese a que el Gral. Imbert se niega a cooperar, las negociaciones prosiguen

SANTO DOMINGO, 18 (AP). — Las fuerzas armadas dominicanas rechazaron hoy la presión oficial de los Estados Unidos para retirar su apoyo a la Junta cívico-militar presidida por el general Antonio Imbert Barrera. En lugar de ello, el secretario de las fuerzas armadas, comodoro Francisco J. Rivera Caminero —quien habló en nombre de los militares dominicanos—, propuso la formación de un nuevo gobierno de "armonía nacional" que estaría compuesto por miembros de la Junta actual, inclusive el general Imbert Barrera, y "todos los partidos democráticos del país".

Estos acontecimientos fueron revelados por el comodoro Rivera Caminero inmediatamente después que junto con otros principales jefes militares conferenció con una delegación norteamericana en la sede de las fuerzas armadas. De momento resultó imposible obtener comentarios de los funcionarios norteamericanos con respecto a las aseveraciones del comodoro Rivera Caminero.

El jefe de las fuerzas armadas dominicanas manifestó que no podía explicar por qué se presentaron las propuestas a los jefes militares y no al presidente de la Junta. Explicó que no podía identificar a los norteamericanos, excepto que eran civiles y que habían hablado por medio de un intérprete. Sin embargo, los periodistas asistentes a la reunión quedaron convencidos de que en las gestiones participaron miembros de la delegación enviada por la Casa Blanca. Expresó finalmente que este grupo "sugirió" su respaldo a otro gobierno.

Los cuatro miembros del grupo de altos funcionarios de la Casa Blanca, presidido por el subsecretario de Estado para los Asuntos Económicos, Sr. Thomas C. Mann, han estado en la República Dominicana desde anteayer por la mañana. Los otros integrantes son: McGeorge Bundy, asesor del presidente Johnson; Cyrus R. Vance, subsecretario de Defensa, y Jack Hood Vaughn, secretario ayudante de Estado para los Asuntos Interamericanos.

La gestión pacificadora

Los últimos acontecimientos relacionados con los esfuerzos de paz se produjeron en medio de persistentes informaciones —no confirmadas— de que los Estados Unidos respaldaban la creación de un nuevo gobierno de coalición presidido por el señor Antonio Guzmán, destacado hombre de negocios y ex ministro de Agricultura en el gobierno de Juan D. Bosch.

Otras personas, cuyos nombres se mencionan como posibles miembros de una junta provisional de gobierno, son: Héctor García Godoy, ministro de Relaciones Exteriores de Bosch; Milton Messina, economista dominicano que ejerce funciones en el Banco Interamericano de Desarrollo; Alejandro Grullon, presidente del Banco Popular de Santo Domingo, y Marcos Cabral, cuyos antecedentes no han sido dados a conocer.

Contactos en Washington

Un vocero de la embajada norteamericana reveló que Guzmán había viajado a Washington el viernes y sábado, pero no confirmó informes de que se había reunido allí con funcionarios del Departamento de Estado y de la Casa Blanca para tratar sobre los planes del gobierno de coalición.

Es sabido que Guzmán es aceptable para los dirigentes "constitucionalistas", pero no para la junta que preside Imbert Barrera o para los dirigentes militares dominicanos.

El general Imbert declaró a los periodistas que había llamado a Guzmán para integrar la nueva junta cívico-militar cuando se reorganizó y que "él dijo que no podía participar debido a su mala salud y que antes tenía que consultarlo con Bosch".

Antecedentes y negociaciones

Los miembros del grupo especial de enviados de la Casa Blanca trataron primero con Imbert sobre la propuesta de una nueva coalición el domingo. El presidente de la junta expresó que Mann, Vance y el embajador William Tapley Bennet volvieron a visitarlo anoche en su casa.

"Su actitud había cambiado —dijo Imbert—. Querían saber ahora si yo estaba dispuesto a hablar con el otro bando con el propósito de arreglar este asunto. Les contesté que había tratado de hablar con Caamaño durante los últimos nueve días sin lograrlo".

El grupo norteamericano, que no tiene título oficial alguno,

(Cont. en la 2a. pág., 1a. col.)

Desde una fortaleza situada en el distrito norte de Santo Domingo, fuerzas de la Junta Cívico-Militar hacen fuego contra las posiciones de los rebeldes
(Radiofoto de The Associated Press exclusiva para LA NACION)

Un llamamiento formuló U Thant

Exhortó a una inmediata cesación del fuego

NUEVA YORK, 18 (AFP). — El secretario general de las Naciones Unidas, U Thant, formuló hoy un llamamiento para una inmediata cesación del fuego en la República Dominicana, y reveló con dicho motivo que la primera tarea que ha confiado a su representante enviado a Santo Domingo, José Antonio Mayobre, cumpliendo la resolución adoptada por el Consejo de Seguridad el 14 del actual, es la de plantear formalmente a los antagonistas la necesidad de una cesación del fuego ordenada por el Consejo de Seguridad.

El llamamiento está contenido en la siguiente declaración del secretario general de las Naciones Unidas:

"El 14 de mayo de 1965, el Consejo de Seguridad adoptó una resolución sobre la situación en la República Dominicana, y al expresar su profunda inquietud por los acontecimientos en dicho país, manifestó la necesidad de respetar estrictamente la cesación del fuego, ordenando al secretario general el envío urgente de un representante a la República Dominicana para informar sobre la situación, y recomendó a todos los interesados una amplia cooperación con el representante del secretario general en el desempeño de su misión.

"Mi representante, a quien he confiado el mensaje, llegará a la República Dominicana hoy 18 de mayo, y le he dado instrucciones para que, como primera medida de urgencia, comunique oficialmente a todas las partes interesadas la orden de estricta cesación del fuego decidida por el Consejo de Seguridad.

"Por eso mismo, me parece necesario hacer llegar a todos aquellos que viven la tragedia dominicana un llamamiento urgente para que respeten la orden del Consejo de Seguridad,

Mayobre inició sus gestiones

SANTO DOMINGO, 18 (AP). — El economista venezolano José Antonio Mayobre, representante especial del secretario general de las Naciones Unidas, U Thant, llegó esta mañana y efectuó arreglos inmediatos para entrevistarse con el jefe de la junta cívico-militar, general Antonio Imbert Barrera, y con el dirigente "constitucionalista", coronel Francisco Caamaño Deno.

Estados Unidos reanudó los bombardeos en Vietnam Norte

Después de seis días de inactividad aviones del Coral Sea atacaron depósitos de petróleo

SAIGON, 18 (AFP).— Después de una tregua de seis días, esta tarde se reanudaron las incursiones de aviones norteamericanos y sudvietnamitas en Vietnam del Norte.

Veinte aparatos Skyraiders 4 y Skyyhawks, que habían despegado del portaaviones Coral Sea atacaron varios depósitos de petróleo en Phuqui a unos 200 kilómetros al sur de Hanoi.

Sólo había transcurrido media hora desde que un vocero norteamericano en Saigón había anunciado que se cumplía el sexto día de la tregua aérea cuando los aviones emprendieron las incursiones.

Los aparatos que estaban protegidos por diez Crusaders volaron durante 30 minutos sobre su objetivo para lanzar 25 toneladas de bombas. Posteriormente, los pilotos declararon que la defensa antiaérea norvietnamita había sido débil y que no habían encontrado ningún avión enemigo.

Crítica de Hanoi

TOKIO, 18 (AP).— El Ministerio de Relaciones Exteriores de Vietnam del Norte declaró hoy que "la llamada suspensión de los ataques aéreos norteamericanos" constituía un esfuerzo para ocultar la intensificación de la guerra y engañar a la opinión pública.

La radio de Hanoi hizo la declaración pocas horas después que 30 aviones de la marina norteamericana bombardearon

(Cont. en la 2a. pág., 6a. col.)

Derribaron un avión en Corea

TOKIO, 18 (AP). — Un avión de Corea del Sur que penetró a ciegas en zona desmilitarizada fue derribado hoy sobre Corea del Norte.

La radio de Piongyang, la capital norcoreana, anunció que el avión derribado era un L-19 norteamericano, de reconocimiento, y añadió que estaba espiando sobre territorio comunista. La jefatura militar de los Estados Unidos en Seul dijo que no se conocía la suerte corrida por el piloto coreano.

El canciller uruguayo dio término a su visita

A las 19.30 viajó de regreso para Montevideo el ministro de Relaciones Exteriores del Uruguay, doctor Luis Vidal Zaglio, quien había venido a Buenos Aires anteanoche a raíz de la invitación del doctor Miguel Angel Zavala Ortiz, vinculada con la iniciativa argentina de efectuar una consulta entre las cancillerías del Cono Sur sobre la situación dominicana y sus consecuencias interamericanas.

Las conversaciones

A las 10.15 el doctor Vidal Zaglio concurrió al Palacio San Martín para continuar las conversaciones que se habían iniciado anteanoche. Estuvo reunido con el doctor Zavala Ortiz hasta las 11.30 y participaron de la reunión el embajador uruguayo en Buenos Aires, doctor José María Penco; los acompañantes del ministro y funcionarios de la Cancillería argentina.

Al término de la sesión matutina, el doctor Vidal Zaglio dijo que se estaba en "conversaciones preliminares" cuyos temas serían considerados posteriormente por las cancillerías y que no había, hasta el momento, ninguna novedad significativa.

Luego el doctor Zavala Ortiz volvió a reunirse con su colega para almorzar en la embajada uruguaya y más tarde lo acompañó a una audiencia con el doctor Illia.

El canciller uruguayo y sus acompañantes partieron desde el Aeroparque a las '9.30, en el mismo avión militar que los había traído. Allí los despidieron el doctor Zavala Ortiz, el subsecretario de Relaciones Exteriores, doctor Ramón J. Vásquez, y otros funcionarios nacionales.

Respecto de las conversaciones, el embajador Penco expresó que se había cumplido el

(Cont. en al 12a. pág., 3a. col.)

Durante las conversaciones de ayer, en el despacho del canciller argentino aparecen, de izquierda a derecha, el embajador del Uruguay en Buenos Aires, doctor José María Penco; el consejero legal de la Cancillería uruguaya, doctor Héctor Gross Espiell; el doctor Miguel Angel Zavala Ortiz; su colega, doctor Luis Vidal Zaglio, y el jefe de la sección política de la Cancillería uruguaya, señor Aureliano Aguirre

Otros hechos en la jornada de ayer

El secretario de la Universidad Nacional de La Plata informó que hoy se reanudarán las actividades en diversas facultades, pues el personal no docente decidió reintegrarse a sus tareas. Pág. 3

*

Fue recibido por el doctor Illia, el presidente del Banco Mundial, quien, además, visitó las obras de ampliación de SEGBA y se reunió con representantes de la actividad privada. Pág. 3

*

Reuniráse pasado mañana el Senado para considerar la prórroga del estado de emergencia incluído en la ley de abastecimiento. Pág. 3

*

La Corte Suprema de Justicia elevó al P. E. el proyecto de su presupuesto para 1966, que alcanza a $ 3.377.495.326. Pág. 3

*

Estímase que la falta de quórum podría malograr la sesión de hoy de la Cámara de Diputados. Pág. 3

*

Diéronse a conocer las fechas en que serán reabiertos los casinos marplatenses. Pág. 3

*

Grandes inundaciones ha provocado la crecida del río Paraguay. Las cosechas están totalmente perdidas y los caminos se hallan casi intransitables. Pág. 4

*

El personal de circulación aérea aceptó el pago de la retroactividad adeudada en dos cuotas, la primera en este mes y la restante, en junio. Pág. 4

*

En la Dirección Nacional de Abastecimiento se iniciaron actuaciones a industriales que no acatan las disposiciones sobre nuevos precios para dos tipos de pan. Pág. 5

*

Informó el ministro de Asistencia Social y Salud Pública que tiende a normalizarse el conflicto gremial que afecta a los establecimientos de su dependencia. Pág. 5

*

El comandante de Operaciones Navales informó al presidente de su viaje por Europa. Pág. 7

*

Fue invitado de honor en el almuerzo mensual de la Cámara de Anunciantes el ministro de Asistencia Social y Salud Pública. Pág. 7

*

Por una resolución del Ministerio del Interior se prohiben las reuniones públicas en el radio céntrico de la Capital Federal. Pág. 12

*

No se vislumbra solución en el pleito planteado por los ediles oficialistas al intendente de Rosario respecto de la reestructuración de las secretarías. Pág. 13

*

El Dr. Tessio presidió en Santa Fe una reunión de la comisión zonal del Litoral que intervendrá en el Primer Congreso Argentino de Saneamiento. Pág. 13

*

Un vuelco favorable experimentó el mercado bursátil, que al cierre daba signos de firmeza. En 244 papeles se registraron 130 alzas y 22 bajas. Pág. 14

Indice

	Págs.
Bellas artes	6
Científicas	7
Cine, teatro y música	8 y 9
Conferencias	5
Correo de previsión social	21
Culto católico	4
Deportes	10, 11 y 24
Economía y finanzas	14 y 15
Editoriales	6
Entre sonrisa y sonrisa	3
La mujer, el hogar, el niño	9
Localidades cercanas a la Capital	13
¿Lo recuerda?	2
Mirador porteño	6
Movimiento marítimo	20
Notas sociales	7
Palabras cruzadas	20
Periodismo y letras	7
Policía	4
Políticas	5
Provincias	13
Radiofonía	24
Televisión	9
Turf	24
Universidades	3
Avisos fúnebres	10
" agrupados	11
" clasificados	16 a 19
" de remates	20 a 23
Compra-venta e hipotecas	21

EL TIEMPO Pronóstico del Serv. Met. Nac.

HOY: Bancos de niebla durante la mañana. Luego nubosidad variable. Leve ascenso de temperatura. Vientos suaves y variables. Máxima: alrededor de 16 grados. Otras informaciones en la página 4

Sol: Sale 6.43, pónese 16.57
Luna: Sale 20.18, pónese 10.31 Llena

Ayer: Temp. máx., 13,5, a las 12.40; mín., 6,3, a las 21

Adoptó enérgicas medidas la Junta de Gobierno en Bolivia

El general Barrientos dispuso la distribución de las tropas en torno de la zona minera

LA PAZ, 18 (AP). — En un brusco giro político, la Junta Militar de Gobierno anoche adoptó enérgicas medidas encaminadas a solucionar la grave crisis económica y social de la minería nacionalizada del estaño, puntal financiero del país. En efecto, en una reunión extraordinaria del Gabinete se implantó el estado de sitio en todo el país, se declararon vacantes los cargos de todos los dirigentes sindicales y se decretó la movilización general, medida ésta que permitirá la ocupación militar de las minas en cualquier momento. Estas decisiones fueron adoptadas luego de una serie de disturbios ocurridos en la víspera que arrojaron un saldo de un muerto y 20 heridos.

Las radioemisoras de las minas nacionalizadas informaron en la fecha que ha sido convocada una reunión urgente de los jefes sindicales mineros para mañana en Catavi-Siglo XX, con el fin de analizar la situación actual, según se tiene entendido. En un mensaje al país, el presidente de la Junta Militar, general René Barrientos, dijo anoche que "ha llegado la hora de las decisiones supremas" y que la situación de la industria básica boliviana determina el estado de salud de la nación.

Poco antes de hablar el mandatario, se informó que los mineros de Viloco, a 300 kilómetros al sur de La Paz, habían tomado como rehenes a los empleados técnicos y administrativos de esa mina. Los observadores vincularon desde el comienzo al apresamiento y destierro del líder minero Juan Lechín, el sábado anterior, con un plan político gubernamental para reordenar radicalmente la Corporación Minera de Bolivia (COMIBOL), entidad estatal que administra las minas nacionalizadas.

Y para complementar el decreto de estado de sitio, la prefectura de La Paz dictó un "auto de buen gobierno" por el cual se establece la queda en la ciudad entre las 23 y las 5 de la madrugada. El decreto sobre estado de sitio prohibe toda manifestación pública por motivos políticos o sindicales, y anticipa que las Fuerzas Armadas tienen a su cargo la tarea de velar por el mantenimiento del orden. El servicio civil obligatorio comprende a las personas de 18 a 60 años, con la única exclusión de los que no pueden cumplirlo por razones de salud.

El escueto decreto sobre la movilización general cita las edades comprendidas entre los 19 y 50 años.

Las minas pertenecientes a los llamados "barones del estaño" —Patiño, Hochschild y Aramayo— fueron nacionalizadas en 1952, al llegar al poder el Movimiento Nacionalista Revolucionario (MNR). Desde entonces, lo que había sido la industria básica de la economía nacional, se convirtió en un pesado lastre que arroja pérdidas de hasta más de un millón de dólares mensuales, debido principalmente a la mala administración, a los precios desfavorables, hasta hace poco tiempo, del estaño, y a la demagogia sindical alentada en un comienzo por el propio MNR.

Precauciones en la capital

LA PAZ, 18 (AFP). — Patrullas del ejército recorren las calles de la capital. El alto mando militar celebró una reunión con los integrantes de la Junta que preside Barrientos Ortuño, adoptándose el acuerdo de distribuir estratégicamente las tropas en las proximidades de los distritos mineros para impedir cualquier alzamiento instigado por "agitadores comunistas".

Buscan crear un gobierno de coalición en Santo Domingo

Pese a que Imbert se niega a cooperar, la negociación prosigue

(Cont. de la 1a. pág., 7a. col.)

visitó también el secretario de las fuerzas armadas, Rivera Caminero, y a otros dirigentes militares poco después de las 10. El general Imbert y otros miembros de la junta aguardaban en el edificio del Congreso Nacional.

Negativa de Imbert

Antes de que transcurriera una hora, Imbert llamó a los periodistas a su despacho y les dijo que "las fuerzas armadas dominicanas apoyan resueltamente a la junta y no aceptarán cambio de gobierno alguno".

Seguido de su escolta, el general Imbert se dirigió luego al cuartel general de las fuerzas armadas, donde conferenció con oficiales de alta graduación.

Los periodistas fueron llamados unos quince minutos después, y en presencia de los principales jefes de las fuerzas armadas Imbert reiteró que su gobierno tiene el apoyo completo de éstas y el control absoluto del país.

Agregó que todos los miembros de las fuerzas armadas "y sus familias" y todos los dominicanos demócratas, tendrán que ser evacuados antes que ceder a la imposición de cualquier plan de pacificación que abra las puertas al comunismo.

Aclaración del comodoro Rivera Caminero

El comodoro Rivera Caminero dijo entonces que el gobierno de "armonía nacional" que él propugna aceptaría la colaboración de todos los dominicanos capaces y honestos, sin tener en cuenta su filiación política, excepto los comunistas "La unidad nacional —agregó— es necesaria. Nosotros también sugerimos —expresó seguidamente— que la Organización de Estados Americanos controle al país durante dos meses, y entonces convoque a un referéndum para que el pueblo decida si quiere ser gobernado por la Constitución de 1962 o la de 1963".

Continuó la ofensiva de las fuerzas de la junta

Mientras tanto, las fuerzas armadas continuaban su violenta presión en una ofensiva encabezada por tanques, a fin de combatir a los grupos "constitucionalistas", partidarios de Caamaño, que ocupan posiciones al norte del corredor Este-Oeste fiscalizado por las tropas norteamericanas. Aun cuando el comodoro Rivera Caminero afirmó que el avance progresaba parecía que, al menos en el flanco meridional, la embestida de las fuerzas leales a la junta encontraba fuerte resistencia de los efectivos de Caamaño.

Tiradores apostados rebeldes dieron muerte anoche a un paracaidista de la 82a. división, en uno de los 45 incidentes aislados ocurridos durante el período de 24 horas finalizado a la medianoche. De esta manera, las bajas norteamericanas en el conflicto dominicano ascienden ahora a 17 muertos.

Alternativas del plan de la Unión

WASHINGTON, 18 (AFP). — El plan norteamericano de creación de un gobierno de unión nacional, que fue propuesto a las "fuerzas constitucionalistas" del coronel Caamaño, mereció la aprobación de éste. A la cabeza de ese gobierno habría estado Antonio Guzmán, ex ministro de Agricultura del presidente Juan Bosch. Pero el general Imbert Barrera, cuya posición a la cabeza de la junta cívico-militar llamada "gobierno de reconstrucción nacional" se debe sin duda a los Estados Unidos, rechazó esta fórmula, que sin embargo le era propuesta por Washington.

En los círculos informados se declara que existen otras alternativas que podrían ser "aceptables en general", y que probablemente McGeorge Bundy y sus colegas enviados por el presidente Johnson tratarán de lograr que el general Imbert y su grupo acepten una de ellas. La posición de los Estados Unidos según las fuentes más dignas de crédito, continúa basándose en la constitución de un gobierno en el que no figuren ni Imbert ni Caamaño, pero formado en torno de una personalidad íntegra y respetada por todos.

La intransigencia de los dos adversarios dominicanos no ha permitido todavía llegar a un acuerdo acerca de tal personalidad. Se piensa que la negativa del general Imbert a aceptar a Antonio Guzmán se debe a que se siente militarmente fuerte. Pero ha quedado en claro que los Estados Unidos han evolucionado bastante sensiblemente hacia el campo "constitucional" del coronel Caamaño al tener en cuenta las reacciones favorables a ese gobierno de las masas populares.

El peligro comunista y castrista esgrimido por los Estados Unidos desde el comienzo de la rebelión sólo se menciona ahora con extrema discreción en la capital norteamericana. La posición de Washington es que si se formara un gobierno de unión nacional no participarían comunistas en él. La declaración hecha el domingo pasado al respecto por el coronel Caamaño, en la que afirma que su gobierno respetará la actual puesta fuera de la ley del Partido Comunista, ha animado sin duda a Washington a comenzar a inclinarse hacia él.

Jean Lagrange

Enfréntase la OEA a una difícil gestión de paz

WASHINGTON, 18 (AP). — La Organización de Estados Americanos (OEA), que hace frente al fracaso en sus esfuerzos por llevar la paz a la República Dominicana, convocó a una reunión especial sobre la situación en la convulsionada isla del Caribe, por efectuarse en horas de la noche. La Comisión de Paz de la organización, que acaba de regresar de la República Dominicana, presentaría un informe sobre la situación existente en dicho país. Originariamente, la OEA había proyectado sesionar esta mañana, a las 10.30, pero aplazó la conferencia hasta la noche a fin de dar tiempo necesario a su Comisión de Paz para redactar el correspondiente informe. El grupo pacificador llegó a Washington esta madrugada, a las 2.

El embajador de la Argentina, Dr. Ricardo Colombo, que preside la comisión, declaró a su regreso que las facciones dominicanas rehusaban hablar entre sí. "Hasta que los dominicanos decidan confiar en sí mismos, es difícil pensar cómo se puede lograr la paz en la República Dominicana", expresó.

Con el grupo de la OEA regresó a Washington el subsecretario de Estado para los Asuntos Interamericanos, Sr. Jack Hood Vaughn. Este funcionario es uno de los cuatro principales que el presidente Johnson envió a Santo Domingo. Informes procedentes de la República Dominicana hacen saber que la Junta presidida por el general Antonio Imbert Barrera rechazó el plan de los Estados Unidos encaminado a formar un gobierno de coalición con los "constitucionalistas", cuyo jefe es el coronel Francisco Caamaño Deno.

En gestiones diplomáticas efectuadas hoy, Venezuela ha urgido a la OEA a que trate de recuperar la iniciativa en la crisis dominicana.

Voceros diplomáticos indicaron que se presta atenta consideración a la desintegración de la comisión presidida por el embajador Colombo y a la formación de un grupo más poderoso de mediación. Hicieron notar los informantes que la actual Comisión de Paz está formada por la Argentina, Brasil, Colombia, Guatemala y Panamá, países a los que se considera como no manifestando simpatía alguna por la causa rebelde.

En esta etapa de frustración, la idea de nombrar a tres políticos prominentes del Caribe como comisionados de la OEA en la República Dominicana gana simpatizantes, se afirma en ciertos círculos. Los tres políticos que se mencionan son los señores Rómulo Betancourt, de Venezuela; José Figueres, de Costa Rica, y el ex gobernador de Costa Rica, Luis Muñoz Marín.

Venezuela se inclina hacia Caamaño

CARACAS, 18 (AP). — El canciller de Venezuela, Ignacio Iribarren Borges, declaró hoy a los periodistas que Venezuela estudia la posibilidad de reconocer al régimen de Caamaño en la República Dominicana.

Declaraciones norteamericanas

WASHINGTON, 18 (AP). — Los Estados Unidos consideran que la Organización de Estados Americanos logra progreso moderado en llevar fuerzas de los países latinoamericanos a la República Dominicana, declaró hoy un vocero del Departamento de Estado.

Seria situación crearon las lluvias en Texas

SAN ANTONIO, Texas, 18 (AP). — Las copiosas lluvias caídas aquí desbordaron hoy varios ríos y arroyos, normalmente de poco caudal, e inundaron las partes bajas de esta ciudad de 736.000 habitantes, en la zona central del estado. Las inundaciones provocaron bastante confusión, mientras se realizaban esfuerzos para rescatar a las personas que quedaron aisladas por las aguas. Las tareas de reorganización comenzaron inmediatamente después de mermar la lluvia, a media mañana, pero los pronósticos meteorológicos anticipaban nuevas precipitaciones pluviales para las próximas horas.

La parte más afectada comprende los distritos meridional y occidental de la ciudad. No obstante, en el sector norte, el río Alazán salió de su cauce y atrapó a numerosos automóviles. En la zona de Las Palmas, en el sudoeste de San Antonio, cayeron 100 milímetros de agua en dos horas.

La policía, los bomberos y los miembros de la defensa civil de la ciudad, trabajaron turnos dobles mientras la tormenta descargaba su furia sobre la ciudad, poco antes de amanecer. Numerosas casas quedaron anegadas y en algunas calles el agua alcanzó un metro de altura. Los puentes de madera situados en el distrito meridional fueron arrancados de cuajo por la correntada.

LA NACION

Redacción y Administración
San Martín 344|60 y Florida 347
T. E. 49-7201 y 40-4081

Agencias

Belgrano: Juramento 2374, teléfono 72-1416.
Colegiales: Federico Lacroze número 3985. T. E. 55-7912.
Avellaneda: Avda. Mitre 686/92, Avellaneda, T. E. 22-0639.

Sucursales

Rosario: Sarmiento 724. Corresp. 61082. Administr. 67865.
La Plata: Calle 6 Nº 1012, teléfono 2-9304.
Mendoza: Sarmiento 25, teléfono 81894
Córdoba: Ituzaingó 42, teléfono 2-2940.
Mar del Plata: San Martín 2480, teléfono 2-3200/2.
Miramar: 9 de Julio 1025, teléfono 58.

Oficinas del exterior

Montevideo: Plaza Independencia 823, teléfono 8-0356.
Nueva York: 50 Rockefeller Pza., Room 510. T. Columbus 5-5832.
Madrid: Núñez de Balboa 119, teléfono 261-78-23.

Representantes publicitarios

Nueva York: S. S. Koppe & Co. 30, Rockefeller Pza.
Londres: R. H. Humphrey & Co. Ltd. 58/60, Cannon Street.
París: Gustav Elm 43, Avenue Montaige (para Francia y países limítrofes).

Ejemplares

Asunción: Moreno Hnos. Casa América. Eligio Ayala 128.
Barcelona: Oscar C. del Valle Ortiz, Editorial "El Ateneo" S. A., Loreto 2, T. 2302967.
Caracas: José Luis Zurita, Editorial "El Ateneo" S. A., Apartado 1702, Avda. Las Acacias 44 (La Florida), teléfono 726681 y 727493.
La Paz: Agencia Moderna, Comercio 335 y Lib. "La Universal" Evaristo Valle 126.
Lima: Samuel Rudoy, Editorial "El Ateneo" S. A. Jr. de La Unión 284, Edificio Pizarro piso 3º. Ofic. 31/35. Casilla Correo 4511.
México: Juan Grediaga, Editorial "El Ateneo" S. A., General Prim 106, tel. 46-68-55.
Nueva York: Hotaling's News Agency 142 West 42nd Street Bryant 9-5064 y 54 East 50th Street (30 Park Av. Building). Plaza 3-3155.
París: Roberto J. Missair, 152 Rue de Saussure. París 17. Francia tel. Carnot 5024.
Río de Janeiro: Héctor A. Deferrari, Rua Paulo César de Andrade 274/602 ZC-01, Laranjeiras - Guanabra. teléf. 45-4436
San Pablo: Carmen Rodríguez, Rua Gral. Jardim 712 teléfono 52-3620

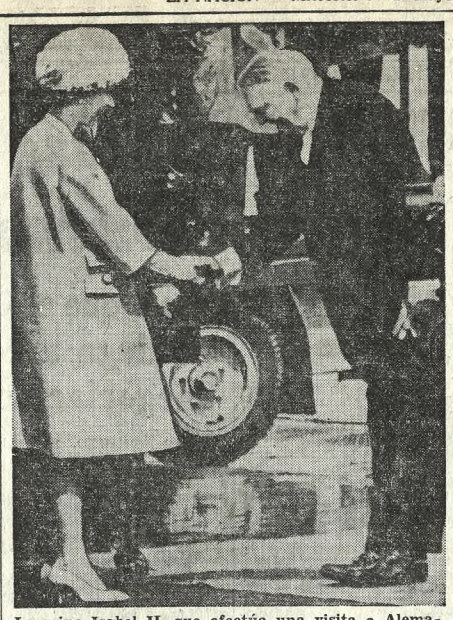

La reina Isabel II, que efectúa una visita a Alemania Oeste, recibe los saludos del primer ministro Ludwig Erhard al llegar al aeropuerto de Bonn-Wahn (Radiofoto de The Associated Press exclusiva para LA NACION)

La reina Isabel II se encuentra en Alemania

En compañía del príncipe Felipe visitó al presidente Luebke en su residencia oficial

BONN, 18 (AP). — La reina Isabel II y su esposo, el príncipe Felipe, llegaron hoy a Alemania Occidental para efectuar una histórica visita oficial de 10 días, como exteriorización de la creciente amistad de Gran Bretaña con el país que fue su enemigo en dos guerras mundiales. La recepción de que fue objeto la soberana británica por parte del pueblo alemán fue más bien tibia e inexpresiva.

Isabel II es el primer soberano británico que pisa suelo alemán en 52 años, desde que su abuelo, Jorge V, lo hizo para asistir al casamiento de la hija del kaiser, Victoria Luisa, en mayo de 1913. Quince meses después estalló la primera conflagración mundial. El presidente Heinrich Luebke, el primer ministro Ludwig Erhard y todos los miembros del gabinete federal estuvieron presentes en el aeropuerto de Bonn para dar la bienvenida a la pareja real.

Para muchos alemanes, particularmente los jóvenes que sólo conocen la segunda guerra mundial a través de los libros de historia, la visita real fue un espectáculo emocionante, un pintoresco momento en la monótona vida pública de Alemania Occidental.

La Reina y el príncipe Felipe se alojarán en el Petersberg Hotel, en una colina próxima a Bonn, durante los tres días de permanencia en esta capital. El gobierno alemán arrendó todo el hotel para ese período, el cual ha quedado convertido en territorio británico hasta que la soberana inicie el jueves un viaje en vapor por el Rin.

La carretera quedó reservada exclusivamente a los visitantes, con el fin de evitar inconvenientes en el recorrido de la comitiva real, precedida por una escolta de motocicletas, cuyos conductores lucían uniformes blancos. Un helicóptero del ejército alemán occidental voló sobre la caravana a lo largo del recorrido de 32 kilómetros, entre el aeropuerto y el hotel.

En el Petersberg Hotel, la Reina, sin decir palabra alguna, caminó junto a Luebke bajo un dosel dorado. No se escucharon aclamaciones o aplausos, y el único ruido provenía de los motores y las órdenes que impartía la policía militar, a cargo de la custodia de la comitiva. Felipe, con uniforme de mariscal de aeronáutica, con banda roja a través del pecho y espalda, siguió a la Reina al hotel, donde posteriormente almorzaron en privado.

Tras una pausa de dos horas y media para el almuerzo, Isabel se dirigió a efectuar una visita al presidente Luebke en su residencia oficial, en la villa Hammerschmidt. La visita duró una hora. En la oportunidad, acompañó a la pareja real el ministro de Relaciones Exteriores británico, Sr. Michael Stewart, y el embajador de ese país en Bonn. El canciller alemán occidental, Sr. Gerhard Schroeder, también estuvo presente.

En el día de su llegada a Alemania, la Reina hizo colocar coronas de flores en las sepulturas del ex presidente Theodor Heuss, en Stuttgart, y en la del rey Jorge I de Inglaterra, en Hannover. La soberana había conocido a Heuss, el primer presidente de Alemania Occidental, cuando éste efectuó una visita oficial a Londres, en 1958. La gira que ella realiza ahora es retribución de esa visita.

LA UNIÓN HA REANUDADO SUS ATAQUES AÉREOS

Bombardearon depósitos de petróleo en Vietnam del Norte

(Cont. de la 1a. pág., 8a. col.)

un depósito de petróleo en Vietnam del Norte.

Decepción en Washington

WASHINGTON, 18 (AP).—Los Estados Unidos están decepcionados con Hanoi por no haber respondido esta capital al gobierno de Hanoi ante la suspensión de los ataques aéreos contra el Vietnam Septentrional. La suspensión de la ofensiva aérea dio tiempo y ocasión al presidente Johnson para intensificar los esfuerzos diplomáticos tendientes a conseguir que Hanoi modificara su política de apoyo a los guerrilleros del Vietcong, en el Sur, y se encaminara hacia la cesación del fuego.

Presumiblemente, los ataques norteamericanos al norte del paralelo 17 entrarían ahora en una nueva fase con una mayor ampliación de la guerra vietnamesa, que podría producirse con el ataque a nuevos tipos de objetivos. Y todo hace suponer que a medida que continúa la guerra habrá mayor participación de fuerzas terrestres norteamericanas en la lucha en el Sur. Las tropas norteamericanas desplegadas actualmente en el Vietnam se elevan a 45.000 hombres y se esperan otros grupos.

Rehabilitan una pista

SAIGON, 18 (AP).— La principal pista de la base aérea de Bien Hoa, bloqueada por la cadena de explosiones que destruyó o dañó a 40 aviones el domingo último, hoy fue puesta en uso nuevamente.

El aniversario de la batalla de Las Piedras

MONTEVIDEO, 18 (Esp.). Con diversos actos se memoró en todo el país el 154º aniversario de la batalla de Las Piedras, ocurriendo los más trascendentes en la vecina ciudad de Las Piedras, escenario del histórico acontecimiento.

Unidades de las Fuerzas Armadas desfilaron por las calles de dicha ciudad engalanada con los emblemas de la nación y Artigas, héroe de la victoriosa jornada, cuya trascendencia exaltaron varios oradores, en un día de fiesta que se anunció, desde la mañana, con las campanas echadas a vuelo.

En la capital se desarrolló al pie del monumento a Artigas, en la Plaza Independencia, donde se realizó una concentración estudiantil que escuchó el Himno Nacional, ejecutado por la Banda de la Aviación Militar y la oratoria de homenaje al prócer, que auspició la Asociación Patriótica del Uruguay.

Se registró en Chile un temblor

SANTIAGO, 18 (AP). — Un fuerte movimiento sísmico sacudió hoy en la madrugada la zona denominada Las Melosas, a 75 kilómetros al oriente de Santiago, en la región cordillerana. Según las informaciones proporcionadas por la dirección de carabineros, el movimiento sísmico se produjo a las 0.45 de la madrugada y tuvo una duración de diez segundos. Su intensidad se calculó en grado 5, en la escala internacional de 1 al 12.

Registro en Mendoza

MENDOZA. — Un temblor leve, que alcanzó el grado 2 en la escala Mercalli, se registró ayer martes en esta ciudad.

El epicentro del sismo se calcula que estuvo ubicado a 145 kilómetros de Mendoza, en el rumbo magnético de los 246 grados, es decir, en las inmediaciones de la localidad chilena de Río Blanco, en plena cordillera de Los Andes y cerca del límite internacional.

La situación de los bancos en Uruguay

Ayer prestaron declaración ante la justicia varios funcionarios en relación con la "bolsa negra"

Por Héctor López Reboledo
(Corresponsal de LA NACION en Montevideo)

MONTEVIDEO, 18 (Esp.). — La crisis bancaria, que sembró perplejidad hace casi un mes y desembocó, posteriormente, en una campaña de saneamiento y llevó a la crónica policial nombres que parecían arrancados de la información económica y financiera del país, dio oportunidad a sugestivas intervenciones y a desusados planteamientos en las altas esferas del Gobierno.

Cuando el lunes, al cabo de un proceso de recuperación de la confianza interna, probada en una jornada relativamente tranquila, de reapertura de los bancos, aquellas primeras actuaciones se han constituído en una caja de sorpresas y la confianza en el ámbito nacional como en el exterior parece bailar al son del proceso, mientras se lanzan a la circulación frases nuevas de resonancia insólita, como "bolsa negra" e "intervención del Banco República", que son las de hoy.

Cada noche parece que todo ha terminado. Cada mañana parece que todo comienza.

Mañana la actividad bancaria será diferente a la del lunes, día de la reapertura, porque además de la actividad de los bancos privados, que funcionaron ya sin mayores inquietudes, se registrará la reapertura de cuatro bancos intervenidos, aunque los mismos operarán para cobrar y no todavía para pagar. Para los efectos de la angustia de los ahorristas, garantidos ahora por el Estado, continuará virtualmente el cierre y cada uno deberá limitarse a concederle nuevas prórrogas a su particular esperanza.

Hoy prestaron declaración ante la justicia, en relación a la "bolsa negra" del Banco Transatlántico, un ex director del Banco de la República, uno de los subgerentes del Transatlántico, un ex asesor del Banco Regional, otro director del República, ex ministro de Hacienda, y un gerente, en Punta del Este, del Transatlántico.

Sus nombres integran parte de una lista confidencial referente a la realización de pagos muy importantes que no figuraban en la contabilidad del banco. Como no existen documentos firmados, la tarea de la justicia se ha tornado sumamente engorrosa, en un complejo de actuaciones policiales y judiciales en que se han sumado, ya, 19 procesamientos y el anuncio de futuros, no menos importantes que los anteriores.

En las más altas esferas del partido de la oposición se agita ahora otra bandera para esta campaña de saneamiento. Se trata de reclamar, también, la intervención del Banco de la República.

El partido del Gobierno parece a esta altura de la Operación Saneamiento menos precipitado hacia esa intervención, pero se ha expresado la decisión de actuar en esa misma lucha "caiga quien caiga", aunque no antes de que "se presente la oportunidad", para entonces proceder con la misma diligencia con que los colorados llamaron al presidente del Consejo Departamental a reemplazar a uno de los directores del República.

El pedido de extradición de Jorge Antonio

ASUNCION, 18 (AP). — El financista y dirigente peronista argentino Jorge Antonio, radicado en esta capital, prestó esta mañana declaración ante el juez Eloy González a cargo del pedido de extradición de aquel formulado por el gobierno argentino.

En fuente allegada al juzgado informó que la declaración fue tomada a efectos de identificar al encausado, correspondiendo pasar vista a la defensa conforme con los procedimientos legales en la materia.

Mientras tanto, seguirá detenido en su domicilio. Jorge Antonio, que presentó ayer un certificado médico evidentemente con el propósito de seguir guardando arresto domiciliario.

Los dirigentes gremiales peronistas Andrés Framini y Augusto Vandor, llegaron a esta capital hoy para entrevistarse con la señora María Isabel Martínez de Perón.

Con relación al juez Vicente Eloy González, se supo hoy oficialmente su traslado a la ciudad de Encarnación, en carácter de juez en lo Criminal. La medida del Poder Ejecutivo se publica hoy en el vespertino "La Tarde".

En reemplazo de Eloy González, a cargo del juzgado del Crimen, séptimo turno, en Asunción, fue nombrado el abogado Miguel Ramón mediante un decreto originado en el Ministerio de Justicia y Trabajo.

Está en Berna la misión financiera de García Tudero

BERNA, 18 (AP). — Una delegación económica argentina, encabezada por el secretario de Hacienda, Carlos García Tudero, llegó hoy a Berna para mantener conversaciones con los banqueros y economistas suizos.

Después de una breve entrevista con funcionarios del Gobierno, el grupo celebrará hoy importantes entrevistas con los principales banqueros suizos.

García Tudero, según se dijo, gestionará nuevos plazos para la consolidación de la deuda contraída por la Argentina. En medios económicos se espera que la misión argentina tratará de obtener más ayuda financiera suiza para fortalecer la economía del país.

El grupo llegó procedente de Londres y efectuará visitas similares a otros centros financieros de Europa.

La ejecución de Elías Cohen en Siria, por espía

DAMASCO, 18 (AP). — Elías Cohen, ciudadano israelí de 40 años de edad, condenado por espionaje, fue ahorcado esta madrugada en una plaza de Damasco.

El espía confeso subió al cadalso con las manos atadas a la espalda. Cuatro minutos más tarde fue pronunciado muerto.

El cadáver de Cohen fue envuelto en un saco blanco desde el tórax a los pies y se lo dejó colgando para la acostumbrada exhibición de siete horas.

Antes de la ejecución, Cohen escribió una carta a su esposa Nadia, residente en Tel Aviv.

Necesidad de hacernos conocer en el exterior

Por Luis Mario Bello
(Corresponsal de LA NACION en París)

PARIS, 18. — El ex secretario de Prensa de la Presidencia de la República de la Argentina, don Emilio Parodi, con rango de embajador extraordinario, cumplió una misión especial en Europa para dar cumplimiento a una gestión confiada personalmente por el jefe de Estado.

Específicamente, el viaje del señor Parodi tuvo por objeto estudiar la organización de los servicios oficiales de información y prensa en varios países europeos. Marginalmente mantuvo contacto con periodistas y visitó redacciones de diarios, esto es, fue a las fuentes de la información viva.

Desde luego, la misión confiada al ex funcionario tenía un alcance más amplio. Al Gobierno le preocupa, según se entiende, el desconocimiento que hay en el exterior de las cosas argentinas y de la dificultad para mostrarlas en escala promocional.

En Madrid y en París, el ex secretario de Prensa mantuvo entrevistas en nivel diario, visitó los servicios especializados y se interiorizó "de la organización" y funcionamiento de cada uno de ellos. Desde ese aspecto, la gira de información y estudio alcanzó positivos resultados.

La conclusión es —habida cuenta de los necesarios términos comparativos— que la Argentina carece de instrumentos hábiles para una eficaz difusión en el exterior de su realidad sustantiva.

A la largo de su viaje, el señor Parodi habrá comprobado, seguramente, que en tal terreno los europeos parten de un supuesto elemental, esto es, el de la organización. La segunda comprobación es que en todo el mundo dichos organismos gastan mucho dinero en cumplimiento de sus fines. Por último, en ninguna parte se confunden los intereses políticos del gobierno con los de la política informativa.

La sutil tarea, en fin, se desarrolla por cuerdas separadas. Nuestros compatriotas —habitualmente hombres de gobierno, empresarios, diplomáticos y ocasionalmente viajeros— se sorprenden del vacío informativo que hay alrededor de la Argentina. ¿Qué hace la Argentina para que se la conzca realmente en el mundo? Poco o casi nada. En consecuencia, "verdad que no se conoce, verdad que no existe...". Pero no por culpa de los demás sino de nosotros.

Estas reflexiones escapan al tenor de las manifestaciones hechas por el ex secretario de Prensa de la Presidencia de la República. En todo caso, su viaje servirá para que en Buenos Aires se piense seriamente en la dimensión de la tarea que habrá que afrontar en el futuro.

Por sí solas, libradas a su suerte, las "Casas de la Cultura Argentina", que se abrirán en Roma, París y otras capitales europeas, cumplirán a medias su alto cometido. Hay que partir, pues, de cero; crear en Buenos Aires el correspondiente organismo técnico y articular una sana política informativa.

Mientras tanto, algunos convenios culturales con países europeos no funcionan o funcionan mal, con olvido de las leyes de la reciprocidad. Por ejemplo, la TV francesa —una platea de seis millones— estaría dispuesta al intercambio de programas. En compensación, Buenos Aires ofrece una difusión limitada a un solo canal, con escasa audiencia. Por el momento, los únicos auténticos y desinteresados difusores del rostro argentino en Europa son nuestros pintores, escultores, músicos y escritores. Paradójicamente, el Estado argentino ignora y, desde luego, no ayuda a esa entrañable difusión del país que hace cada uno de ellos, todo lo contrario, pues, de lo que realizan los gobiernos europeos, que estimulan a sus artistas porque saben que son los mejores embajadores de su espíritu. En fin, la misión que el señor Parodi ha cumplido ahora, y que completará en el mes de junio en nuevo viaje, tendrá sentido si se tiene en cuenta alguna de estas sumarias apuntaciones.

Noticias breves del exterior

Dador de sangre

FRANCFORT, 18 (AFP). — El campeón del mundo de los donantes de sangre es un alemán llamado Wilhelm Klein y que tiene 28 años de edad. Ha dado en 1770 veces un total de 770 litros de sangre.

Apoyo chino a los árabes

PEKIN, 18 (AFP). — El gobierno chino apoya la ruptura de relaciones diplomáticas entre los estados árabes y la República Federal Alemana, afirma "El Cotidiano del Pueblo", de Pekín. Añade que esa ruptura es un testimonio de la gran unidad que existe entre esos estados.

Reunión de "scouts"

RIO DE JANEIRO, 18 (AP).— Unos 600 "boys-scouts" de todas partes del hemisferio se congregarán aquí en junio para celebrar la primera reunión panamericana de los "scouts".

Reforma agraria

LIMA, 18 (AFP). — El Gobierno entregará el viernes próximo los primeros títulos de propiedad a campesinos de diversos puntos del país, dando así un nuevo paso en la reforma agraria.

Estos títulos corresponden a las haciendas expropiadas hace algunos meses, cuando comenzó a aplicarse la ley de la reforma agraria aprobada el año pasado.

Los astilleros franceses

PARIS, 18 (AFP). — La producción de los astilleros navales franceses acreció en 1964 con respecto a 1963. En 1964 cien barcos —de los cuales 42 pesqueros— fueron entregados a sus armadores, con un total de 545.283 toneladas brutas. Estas cifras representan un aumento del 22 % en el tonelaje de la marina mercante, con relación a las cifras de 1963.

Rincones del viejo Madrid

MADRID. — España está invadida por el turismo; hay turistas de todas las nacionalidades, pero turistas apresurados, turitsas al parecer acuciados por el deseo de verlo todo en tiempo "record". Hay que verlo todo en el menor tiempo. Nos decía un guía: "Para visitar la Catedral de Burgos, 7 minutos; para el Museo del Prado, 23 minutos..." Alguna exageración hay en esto, pero lo cierto es que los grupos de turistas norteamericanos, sudamericanos, europeos, asiáticos pueblan los hoteles, llenan catedrales y museos y son "remolcados" por guías igualmente apurados, que les recitan velozmente una supersíntesis del lugar y los arrastran con la misma velocidad a otro.

Nuestra recorrida por España nos muestra paisajes pintorescos, quebrados y serranos como nuestra Córdoba, ondulados y verdes como Entre Ríos, a veces plácidos y lisos como Buenos Aires. Asombra ver el aprovechamiento de la tierra: casi no hay trozo sin cultivar, se usa el menor pedazo de tierra, entre pedregales, en colinas y cerros hasta la misma cima. Vides y olivares se suceden, interminables, hasta el cansancio; hay tierras cultivadas en las estribaciones de la zona montañosa, como en escalones, y, como parte del paisaje, que habla de una lucha ruda y constante contra la tierra hostil, un hombre o una mujer con la azada o, a veces, con un burrito que tira de un arado de madera.

En los museos hay guías ajustados a su labor, pero los hay que, para dar mayor interés a su peroración, no tienen empacho en cultivar el disparate: "Aquí vivió y murió el Greco; aquí pintó la mayoría de sus obras". Nos dan ganas de desmentirlos, de decirles que conocemos la historia del Marqués de la Vega Inclán, que reconstruyó la desaparecida y desconocida casa del Greco como pudo ser y en el lugar en que pudo estar. La excursión, que si no es a vuelo de pájaro es, por lo menos, a vuelo de ómnibus, nos lleva por ciudades bien cuidadas, por jardines hermosos, llenos de flores. La flor en los paseos es un complemento habitual del paisaje que recorremos; castaños, manzanos y cerezos florecidos recrean nuestra vista. Las calles y aceras están limpias y bien cuidadas. En este ambular por ciudades y pueblos vemos muchas cosas que querríamos ver en nuestro Buenos Aires, como, por ejemplo, los peones papeleros de Madrid, que limpian calles y aceras y que hemos dejado de ver hace años entre nosotros.

El "turista apurado", que parece ser el tipo corriente, pasa a veces por los museos con una velocidad impresionante: entra por una puerta, mira una sala, así sea de Velázquez o de Goya; toma notas y fotografías, muchas fotografías; consulta su libro de viaje o el prospecto de la agencia de turismo y, a los dos minutos, a otra cosa. Lo compra todo, tarjetas postales, "souvenirs", mantillas, mantones, espadas, presuntas antigüedades, lo que venga, y sigue viaje en los magníficos ómnibus que tienen habitualmente las agencias.

Pero no queremos ver Madrid con ese ritmo, a esa velocidad, ni vernos obligados a admirar el Madrid moderno, hermoso, sin duda, pero semejante a todas las modernas y ruidosas ciudades. Los madrileños pueden estar justamente orgullosos de él, pero nos interesa "el otro" Madrid, el pintoresco, el antiguo, el diferente de la Gran Vía, del Palacio de Oriente, de la simpática calle de Preciados, tan semejante a nuestra Florida, y vamos a Lavapiés, al Mesón de Paredes. Allí hallamos calles que tienen nombres poéticos y encantadores: las calles de Encomiendas, de Tribuelete, las Cavas, del Rollo, del Cordón, del Nuncio, de la Bola. Las vueltas y revueltas nos muestran un Madrid que tiene semejanza con el nuevo solamente en lo limpio de sus paredes y en el respeto absoluto a la prohibición de fijar carteles. El "carteles no" es respetado estrictamente y no encontramos en las paredes una sola inscripción o leyenda, salvo la debida a la mano inexperta de un niño.

El Arco de Cuchilleros tiene un encanto difícil de explicar pero fácil de sentir, y nos penetra hondamente al llegar a la Plaza Mayor por la calle de la Escalerilla de Piedra y encontrarnos con ese gran espacio abierto rodeado de edificación, con su atrayente estilo dieciochesco, con su tradición, con su historia. Este es el viejo Madrid, que no ha muerto, que sigue vivo para los madrileños castizos. Allí hallamos lo recóndito, lo poético, lo que quizá sea el alma inmortal del Madrid de los rótulos de madera, de los pequeños comercios, de las gentes sencillas y cordiales que conocimos en viejas zarzuelas y en los sainetes de Arniches.

Y en este Madrid hemos visto refugiada el alma de la vieja ciudad, ahuyentada de los lugares céntricos por el ruido y el movimiento de gran urbe que tiene y que la semeja a tantas otras. De los dos, nos quedamos con el Madrid viejo, escondido, personal y encantador, del que partimos sintiéndolo un poco nuestro...

Juan V. Dondi

¿Lo recuerda?

1. — Por cierto que en la información aparece frecuentemente, el nombre de nuestro país. ¿Sabe usted cuándo se dispuso que se usara, definitivamente, el nombre República Argentina?

2. — Acerca del mismo tema. ¿Cuál es el origen de la palabra Argentina?

3. — La reina Isabel II y el príncipe Felipe visitaron en Alemania la tumba del ex presidente Theodor Heuss. ¿Cuándo murió y durante cuánto tiempo ocupó el poder?

4. — En Damasco ejecutaron a un espía israelí. ¿Sabe usted qué población, aproximadamente, tiene la capital de Siria, y cuál es la total del país?

5. — Anúnciase el estreno de un film sobre libro cinematográfico de Sixto Pondal Ríos. Este autor formó pareja con otro ya fallecido. ¿Cuál era el nombre de su ex coautor y con qué sainete hicieron su presentación?

6. — También en la sección espectáculos nos referimos al estreno de una película inspirada en la zarzuela "La revoltosa", de Ruperto Chapí. El celebrado autor español murió poco después de la presentación de una obra suya en Madrid. ¿Cuál era?

7. — En nuestra sección música nos referimos al comienzo de la temporada oficial de la Orquesta Sinfónica Nacional. Interpretó el oratorio de Francisco José Haydn "La creación". El compositor austríaco fue designado de una manera especial. ¿Recuerda cuál era?

* * *

Si Ud. no recuerda cuáles son las respuestas correctas a las preguntas que anteceden, véalas en la página 12, 4ª columna

Kasakoff
HNOS. Y CIA. S. A.
con autorización de Ducilo, fabrica para ésta y todas las temporadas, **telas tricot de fibra poliamídica** avaladas por una marca famosa que las identifica:
Impecal®
de fibra poliamídica DUCILO
Y NO SE PLANCHA.
NI SIQUIERA UN POQUITO
® Marca registrada de Ducilo que distingue telas tricot de alta calidad de fibra poliamídica.

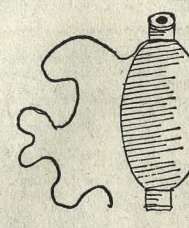

Fibra poliamídica?
Sí. La única que proporciona al tejido una cualidad real y definitiva: las telas realizadas con fibra poliamídica NO SE PLANCHAN. Y no se planchan ni siquiera un poquito, por más uso y lavados que les den.

AFSA
Impecal® Impecal®
LISA O FANTASIA para camisas de hombres y niños.
LISA O ESTAMPADA para blusas y camisas femeninas.
KASAKOFF HNOS. Y CIA. S.A.
Balbastro 5601 - T. E. 60-4794

Fue citada a sesión especial para hoy la Cámara joven

La falta de dictámenes de comisión podría dificultar la obtención del quórum. El temario

La Cámara de Diputados está citada a sesión especial para esta tarde a las 16, pero hasta anoche eran dudosas las perspectivas de que el cuerpo consiguiera número para deliberar. El problema se ha originado en el seno de varias bancadas, que cuestionan el tratamiento de los asuntos incluídos en la convocatoria sin los dictámenes de comisión correspondientes.

La citación se hizo el lunes y los temas son: aumento de los montos mínimos de las pensiones y jubilaciones otorgadas o por otorgarse por la cajas nacionales de previsión, creación de la Caja Federal de la Vivienda y del Fondo de Ayuda Escolar Permanente y derogación de los gravámenes introducidos en el régimen impositivo para las sociedades de capital y dividendos en acciones.

Como aún no han sido integradas las comisiones del cuerpo, la mecánica parlamentaria prevista era que la Cámara se constituyera previamente en comisión para analizar cada uno de los proyectos. Excepto el que se refiere a los aumentos jubilatorios, los restantes ya contaban con el dictamen respectivo, pero las comisiones que los elaboraron caducaron el 30 de abril último, al producirse la renovación legislativa.

Asuntos objetados

Anoche la bancada oficialista objetaba extraoficialmente la consideración del aumento de los mínimos jubilatorios sin el correspondiente análisis de la comisión de Previsión Social. Otro tanto sucedía, por parte de la democracia cristiana, respecto de la derogación de los nuevos gravámenes para las acciones, que habían sido votados en oportunidad de la reforma impositiva, a fines de 1964.

Otros legisladores, por su parte, requerían una información más precisa en lo que respecta a la Caja Federal de la Vivienda y al Fondo de Ayuda Escolar Permanente, programas elaborados el año pasado y que ya cuentan con la aprobación del Senado

Todas estas circunstancias hacían problemático anoche el éxito de la reunión de hoy.

Las comisiones

La integración de las comisiones, entre tanto, seguía siendo discutida entre los representantes de la UCRP y el justicialismo, que en su carácter de bancadas con mayor número de legisladores disputan el dominio de la mayoría de aquéllas.

Aunque se habría llegado ya a un principio de acuerdo sobre la presidencia de 10 de ellas para el oficialismo, siete para el justicialismo y las cinco restantes por dividirse entre los bloques del MID y la FNPC, el problema se ha centrado sobre las presidencias de cuatro organismos que son reclamadas por los justicialistas.

Se trata de las comisiones de Defensa Nacional, Previsión Social, Asuntos Municipales y Asuntos Constitucionales.

Se sabe que los justicialistas desean imponer el señor Paulino Niembro en la presidencia de la comisión de Defensa y al señor Gerónimo Izzetta, dirigente del gremio de obreros y empleados municipales, en la de Asuntos Municipales.

Esta comisión era presidida por el señor Reinaldo Elena, caudillo parroquial de la UCRP, que aspiraba a seguir manejándola durante el actual período. Además, las pretensiones de la bancada peronista implicarían desplazar al señor Manuel Belnicoff (UCRP) de la comisión de Previsión Social y al señor Guillermo Belgrano Rawson, de la Federación de Partidos de Centro, de la de Asuntos Constitucionales.

Anoche, en una nueva conferencia reservada entre diputados de la UCRP y el justicialismo, volvió a ser tratado el tema de las comisiones, pero no se dio información acerca de los resultados de la reunión.

Las acciones

Entre tanto, preocupan en el Congreso la demora que puedan experimentar el tratamiento de los proyectos sobre la Caja Federal de la Vivienda y la derogación de los aumentos impositivos sobre la renta de acciones.

Se sabe que la reunión fue convocada ante la inquietud expresada por el P.E. en ese sentido. La desgravación de las acciones fue solicitada en un mensaje y proyecto de ley enviado por el P. E., y, con respecto a la Caja Federal de la Vivienda, de su creación dependería el poder utilizar créditos acordados por el Banco Interamericano de Desarrollo, por valor de unos 12 millones de dólares. Ambos proyectos obtuvieron dictámenes en las anteriores comisiones, pero dificultades derivadas del trabajo parlamentario demoraron hasta ahora su tratamiento en el recinto.

Asociación de Jubilados

La Asociación de Jubilados, Pensionados y Afiliados a la Caja Nacional de Previsión para Empresarios dirigió una nota al diputado nacional Manuel Belnicoff para informarle que anteayer la entidad solicitó del bloque de diputados de la U.C.R. del Pueblo su intervención favorable al proyecto de los diputados Alfonso Aleta de Sylvas y Rafael Martínez Raymonda, en el sentido de actualizar los montos mínimos de las jubilaciones y pensiones que están en vigor.

Pídese en la misma nota que al tratarse ese proyecto de ley se incluya en él a los jubilados empresarios, como lo resolvió, aclara, la Cámara de Diputados en la sanción del 30 de septiembre último.

Tte. Coronel (R.E.) León Luis Lohezic

Falleció en esta ciudad

El teniente coronel (R.E.) Luis León Lohezic, cuyos restos serán inhumados hoy a las 11 en el cementerio de la Chacarita, fue uno de aquellos hombres "que se alistaron en las filas de nuestro Ejército con un sentido heroico de la vida", según escribió el general Elías C. Alvarez, en el prólogo de "Recuerdos de cuartel", el libro en el que el extinto volcó toda su experiencia castrense. Nació en Sainte-Anne D'Auray, Francia, en 1880. A los 10 años, huérfano ya, fue traído a nuestro país y vivió en varias estancias de Entre Ríos, hasta poco antes de cumplir 17 años, cuando ingresó en las filas del Ejército como cadete del Regimiento 3 de Infantería. Graduado de subteniente en 1899, aprobó los estudios de la Escuela de Aspirantes a Oficinistas y de Aplicación de Oficiales y el curso de capitanes de la Escuela Superior de Guerra y, posteriormente, revistó en los regimientos 3, 4, 7, 9 y 14 de infantería y en el de Cazadores de los Andes. Fue jefe de distritos militares de Monteros, Tucumán y Santa Rosa y, en 1914, ayudante del ministro de Guerra teniente general Fraga. En aquel tiempo fundó las asociaciones de tiro de Santa Rosa y la denominada Tiro Nacional Argentino, en Buenos Aires.

En 1924, ya retirado, actuó como jefe de Policía de Tucumán y como director de la Cárcel Penitenciaria de esa provincia, oportunidad que aprovechó para dedicar sus estudios a la consideración de las cuestiones penales, concretándolos en reformas al régimen carcelario, que aún tienen vigencia.

Poco antes de retirarse definitivamente, en 1957, ocupó importantes funciones en la Dirección General de Personal y en la Dirección General de Fabricaciones Militares, con las que coronó 60 años de actividad en el Ejército, período durante el cual recibió la Cruz al Mérito, otorgada por Francisco José I, emperador de Austria-Hungría.

En el acto del sepelio le rendirá hoy honores una comitiva integrada por los tenientes coroneles Manuel Haroldo Pomar, Eliseo Alejandro Marini y Juan José Comas.

Reapertura de los casinos marítimos

MAR DEL PLATA. — De acuerdo con el plan preparado por el presidente de la Lotería de Beneficencia Nacional y Casinos, ingeniero Emilio A. Ibarra, y el departamento de Casinos Marítimos, el sábado próximo a las 18 se inaugurará la temporada de invierno en el Casino central y, a las 21, en las salas del Casino anexo II, en el hotel Provincial.

El presidente del Banco Mundial, señor Woods (centro), con el vicepresidente ejecutivo de SEGBA, contralmirante (RE) Favarón; el presidente, doctor Núñez, y el subgerente de Explotación, ingeniero Sudak

Intensa actividad desarrolló ayer el presidente del Banco Mundial

La circunstancia de realizar el presidente del Banco Mundial una visita personal a nuestro país, en la que sólo se propone tomar conocimiento de obras y proyectos financiados por la institución, privó al periodismo el obtener noticias concretas sobre presumidas posibilidades de nuevas operaciones de envergadura.

El señor George Woods, no obstante, se interesó vivamente por distintas expresiones de nuestro desarrollo, como lo expuso en la visita que hizo al presidente de la República por la mañana. También, a mediodía, tuvo ocasión de apreciar la actividad de la Central Costanera de SEGBA, empresa a la cual el BIRF apoya financieramente y en cuya planta de Puerto Nuevo almorzó con altas autoridades del Gobierno y de la empresa.

Por la tarde fue agasajado con un cóctel en el Alvear Palace, ofrecido por el ministro de Economía, donde conversó con representantes de los sectores privados, invitados con el propósito de facilitar su contacto con el distinguido visitante.

Más tarde en el Plaza Hotel, se sirvió una comida privada en su honor, con la asistencia de funcionarios del equipo económico.

Poco antes del mediodía llegó a la Central Costanera de SEGBA el presidente del Banco Mundial, señor George Woods, acompañado por el titular del Banco Central, doctor Félix de Elizalde; el vicepresidente ejecutivo del Consejo Nacional de Desarrollo, doctor Manuel San Miguel, y los señores George C. Wishart, asistente personal del señor Woods; Orvies Schmidt, asesor especial del mismo en asuntos latinoamericanos; Murray Ross, del Departamento del Hemisferio Occidental, del Banco Mundial, y Enrique López Herrate, representante en Europa de la institución.

Los visitantes fueron recibidos por el presidente de SEGBA, doctor Jorge A. Núñez; el vicepresidente ejecutivo, contralmirante (R.E.) Pedro Favaron, y los directores, ingenieros Carlos Nelson Lainz y Jorge J. C. Riva.

En el curso de la recorrida por la central fueron atendidos por el gerente de distribución, ingeniero Leo Sudak, quien describió el funcionamiento de la planta generadora de electricidad.

El señor Woods rehusó amablemente formular declaraciones, pero el contralmirante Favaron, antes de la llegada de los visitantes, manifestó:

"El objeto de la visita del señor Woods es conocer las obras de la Central Costanera que, en parte, se efectuaron con préstamos del Banco Mundial, y a conversar sobre problemas que atañen al Banco y la empresa en sus relaciones financieras."

"El señor Woods —añadió— no ha venido a efectuar conversaciones sobre préstamos. SEGBA ya ha hecho las presentaciones correspondientes y comunicó su plan de desarrollo para los años 1965 al 67.

"Estamos en conversaciones con los organismos del Banco sobre su posible intervención para financiar parte del plan de referencia, que incluye, entre otras cosas, la instalación de un grupo turbogenerador de 200.000 a 250.000 kilovatios en la Central Puerto Nuevo."

El ingeniero Lainz, que tiene a su cargo la gerencia técnica, acotó que la instalación de ese grupo comprenderá, asimismo, la respectiva red de transmisión y distribución.

Posteriormente la comitiva se trasladó a la Central Puerto Nuevo, donde se hallaban los restantes miembros del directorio, ingeniero Francisco González Zimmermann y los señores Federico R. Ovejero, Gastón M. Mirandou y Orlando Mattei. Allí se ofreció a los visitantes un almuerzo, que se prolongó hasta poco después de las 15.

En el Alvear Palace Hotel, el ministro de Economía reunió por la noche a los representantes del Banco Mundial, que encabeza el señor Woods, con miembros del elenco económico oficial, autoridades de los bancos nacionales y un numeroso núcleo de dirigentes empresarios.

Estuvieron representadas en la reunión, y tuvieron oportunidad de conversar con los visitantes, la Sociedad Rural Argentina, ACIEL, la Confederación General Económica, el CICYP, la Unión Industrial Argentina, la Cámara de Comercio, la Bolsa de Comercio e importantes empresas locales, como Acindar, Fiat Concord, Kaiser, Siam Di Tella, Gurmendi y otras.

Por la noche, el ministro agasajó a los miembros del Banco Mundial con una comida de carácter íntimo, a la que asistieron secretarios y subsecretarios del equipo económico y las más altas autoridades de los bancos oficiales.

El tema fundamental de las conversaciones que mantedrá hoy el señor Woods con las autoridades argentinas será la posibilidad de adoptar créditos para el plan de pasturas artificiales, encarado por la Secretaría de Agricultura y Ganadería con el concurso financiero del Banco de la Nación. A las 11, el tema será considerado en una reunión que tendrá efecto en el Banco Central. Posteriormente el presidente del Banco de la Nación, contralmirante Lorenzo J. Arufe, agasajará al señor Woods y sus acompañantes con un almuerzo en el edificio central de la institución.

El señor Woods partirá de regreso a los Estados Unidos esta noche, en el vuelo 81 de Panagra.

Se reanudarán hoy las actividades en varias facultades platenses

LA PLATA.— El secretario de la Universidad Nacional, doctor Osvaldo Balbín, informó anoche que hoy reanudarán sus actividades varios institutos de esa casa de estudios, circunstancia que importa el levantamiento del cierre dispuesto días atrás.

Indicó el citado funcionario que, conforme "con las respuestas telegráficas del personal no docente que desea reintegrarse a sus tareas" hoy estarían en condiciones de funcionar las facultades de Ciencias Médicas, Arquitectura, Ciencias Económicas, Ciencias Naturales y Museo, y Humanidades y Ciencias de la Educación, así como también el Instituto Superior del Observatorio Astronómico, la Escuela Superior de Bellas Artes, el Liceo Víctor Mercante, el Colegio Nacional y la Dirección de Sanidad.

Un acto y una manifestación

La FULP realizó en la tarde de ayer, en los jardines de la Universidad, un acto público "por la ratificación del escalafón aprobado en Bahía Blanca; por que no se envíen tropas a la República Dominicana y por la reapertura de la Universidad".

El acto comenzó pasadas las 19, con asistencia de numeroso público. Usaron de la palabra el Sr. Luiz Díaz, de Humanidades; Sergio Labordut, de Bellas Artes, y Aníbal Francesconi, de FATUN. Cuando ocupó la tribuna el secretario de la FUA, Sr. Raúl Salvarredi, se evidenciaron las divergencias planteadas entre las autoridades de ese organismo estudiantil y las de la FULP. Estos le gritaban: "que se vaya", en tanto los otros respondían simplemente "FUA". En el curso de la grita estalló una bomba de las denominadas de "mal olor". Partidarios de la conducción de FUA señalaron a un joven a quien acusaron de ser el autor del hecho. Este se vio precisado a correr, pero tras él fue también una veintena de muchachos. Varios compañeros del perseguido se unieron a la carrera hasta que finalmente, en la esquina opuesta a la de la Universidad, se entabló una riña sin consecuencias, que se prolongó por varios minutos. Algunos jóvenes participaron en ella armados con trozos de madera y uno lo hizo con una cachiporra.

Finalmente, habló el Sr. Jorge Demo, de Ingeniería, y a continuación se organizó una columna que recorrió la zona céntrica, entonando estribillos que censuraban al Consejo Superior por el problema del escalafón y del cese de actividades de la Universidad, y al Gobierno por el problema de la República Dominicana. En un determinado momento se escuchó a los manifestantes entonar la palabra "escalafón", con la música de la marcha de los adictos al gobierno depuesto en 1955. Frente a la Casa de Gobierno —en cuya puerta se encontraba el ministro de Gobierno, Sr. Eduardo Esteves— arrecianron los estribillos. La manifestación se disolvió pacíficamente, pasadas las 21, frente a la Universidad.

La policía no actuó en la emergencia ni tampoco se vieron sus efectivos en la calle, con excepción de las parejas de caballería que custodian los edificios públicos y los diarios y agencias. El jefe de la Policía, señor Juan José López Aguirre, informó a un cronista que los efectivos de la repartición sólo actuarían en caso de que se produjeran desmanes.

Personal no docente

LA PLATA. — La asamblea general extraordinaria del personal no docente de la Universidad —convocada por la Asociación de Empleados— dispuso continuar la huelga por tiempo indeterminado.

La decisión se adoptó por unanimidad. La asamblea contó con la presencia de un elevado número de empleados, que colmaron las instalaciones del teatro Coliseo Podestá, de esta ciudad.

CELEBRARÁ EL SENADO REUNIÓN PASADO MAÑANA

Los senadores de la U. C. R. P. entrevistarán hoy al Dr. Illia

El Senado de la Nación se reunirá pasado mañana a las 10.30 para considerar la prórroga del estado de emergencia, que fue incluído en la Ley de Abastecimiento. Será ésta la primera sesión del alto cuerpo en el actual período ordinario de deliberaciones.

Senadores de la UCRP con el presidente

Hoy a las 20.45, el presidente de la República recibirá en su despacho al bloque de senadores nacionales de la UCR del Pueblo, los que probablemente entregarán al doctor Illia una copia de los informes que requirieron a los ministros del Poder Ejecutivo.

Además, el sector legislativo se reunirá por la mañana en dependencias del Senado para analizar el informe que darán los señores Santiago Fassi, Miguel Martínez Saravia y Eugenio Rodríguez respecto de la situación institucional en Santa Cruz. Los citados legisladores regresaron de la provincia sureña, donde viajaron para requerir informes sobre el terreno.

El bloque no considerará por el momento la renuncia a la banca presentada por el señor Oscar López (Chubut). Tampoco en el sector hubo novedades en cuanto a la probable dimisión del señor Eduardo Gamond.

Ha sido elevado al P.E. el presupuesto del Poder Judicial

Corresponde al ejercicio de 1966, y la Corte Suprema fijó la cifra de las erogaciones en 3.377.495.326 pesos, 20% de aumento

La Corte Suprema de Justicia de la Nación, en acuerdo extraordinario, dispuso remitir al Poder Ejecutivo, por intermedio de la Secretaría de Hacienda y conforme a las pertinentes disposiciones legales y reglamentarias, el proyecto de presupuesto del Poder Judicial de la Nación para el ejercicio financiero de 1966.

La cifra total para atender las erogaciones fue fijada en 3.377.495.326 pesos, lo que representa un aumento del 20 por ciento sobre el presupuesto del actual ejercicio. De ese total, 2.844.995.326 pesos corresponden a gastos de personal; 445.000.000 de pesos, al rubro "Otros Gastos"; 27.500.000 pesos, a Inversiones, y 60.000.000 de pesos, a Trabajos Públicos.

En la acordada la Corte se refiere al déficit que ha debido soportar hasta la fecha el Poder Judicial, afirmando que sólo ha podido subsanarse a costa de la penuria que soportan los tribunales y de la utilización de arbitrios que, si bien legales, no corresponde establecer como sistema, en resguardo de una ordenada administración. Destaca al efecto que dichos arbitrios serán insuficientes para conjurar la situación en el futuro inmediato y que su utilización importa una acumulación de deudas. A pesar de lo dicho, expresa, y no obstante las circunstancias apuntadas, la Corte —señala— se limita —en atención a la situación financiera que afecta al erario— a reproducir el ejercicio de 1965 con un aumento del 20 por ciento.

Expresa finalmente el alto tribunal que las remuneraciones de los magistrados y las del personal —éstas vinculadas con aquéllas en virtud del régimen instituído por la ley 16.494— deben ser objeto de un adecuado reajuste, cuyo monto queda librado al Congreso.

Una gestión

Representantes de la Sección Secretarios de la Asociación de Magistrados y Funcionarios de la Justicia Nacional entrevistaron al presidente de la Corte, doctor Aristóbulo D. Aráoz de Lamadrid, con el objeto de expresarle su preocupación en relación con sus actuales remuneraciones, que no han sido modificadas desde el 1º de noviembre de 1963. El titular del alto tribunal, se remitió a la acordada referida anteriormente, por la que la Corte elevó al Poder Ejecutivo el presupuesto del Poder Judicial para el ejercicio de 1966.

BANCO DE GALICIA y BUENOS AIRES
FUNDADO EN 1905
PARA INVERSIONES EN
PRESTAMOS HIPOTECARIOS
PAGA 11%
CAPITALIZACION SEMESTRAL
y participación en los beneficios.
CANGALLO 415 • CON 32 SUCURSALES • TEL. 46 - 0271 y 0281
SANTIAGO Propaganda

ITUZAINGO GOLF CLUB
Con motivo del 45 Aniversario
CONSCRIPCION DE SOCIOS
(limitado a 50 personas)
SIN CUOTA DE INGRESO
ABONANDO SOLAMENTE UN TRIMESTRE
¡LECCIONES GRATIS!
(a cargo de los profesionales del Club)
Solicite telefónicamente o por carta la solicitud de ingreso a:
T. E. 35-4801 - Carlos Pellegrini 641, 4º - Capital

¡AHORA! su pileta de natación
LANDINI
PLAN OTOÑO
CONSTRUIMOS EN TODO EL PAIS
CONSTRUYA AHORA AL MEJOR PRECIO!
CAPITAL: FLORIDA 556 → 32-1978
LA LUCILA: Av. LIBERTADOR 3994 791-6451

25 de MAYO 168-78
OFICINAS DE 102, 111 y 135 m²
ENTREGA DENTRO DEL CORRIENTE AÑO
Oficinas con aire acondicionado, en un edificio excepcional y en pleno centro bancario y bursátil.
En venta con facilidades.
LANUSSE y Cía.
DE LA CAMARA ARGENTINA DE LA PROPIEDAD HORIZONTAL
SAN MARTIN 232 - TEL. 46-2994/2403 42-7659

UNIVERSIDADES

CATOLICA ARGENTINA

Ciencias Fisicomatemáticas e Ingeniería

NUEVO CURSO.—Está abierta la inscripción en la carrera de Investigación Operativa, para graduados universitarios, organizada por la Facultad de Ciencias Fisicomatemáticas e Ingeniería, de la Universidad Católica Argentina. Los interesados deberán concurrir de lunes a viernes, de 17 a 20, a Carlos Pellegrini 1535.

CENTRO DE ESTUDIOS PENALES. — Hoy a las 19.30, en el aula magna de la Universidad Católica, Río Bamba 1227, se iniciarán las actividades del Centro de Estudios Penales y Criminológicos, a cargo del Dr. Eduardo Marquardt. El decano de la Facultad de Derecho y Ciencias Políticas de la Universidad, doctor Sebastián Soler, dictará una conferencia sobre el tema "El concepto del Derecho Penal".

DEL SALVADOR

Medicina

CONGRESO DE CIRUGIA. — Del 19 al 25 de septiembre próximo tendrá efecto el Primer Congreso de Cirugía de la Facultad de Medicina de la Universidad del Salvador. El comité ejecutivo está integrado así: presidente, Dr. Reinaldo F. Brignone; vicepresidente, Dr. Héctor Lloveras; secretario general, doctor Liborio Di Salvo; secretario de actas, Dr. José E. Quintana; secretario de publicaciones, doctor Alberto Serrano; tesorero, Dr. Luis Dellepiane; protesorero, Dr. Renato Berbeglia; vocales, Dr. Julio C. Fernández, doctor Rodolfo Sánchez Suárez y doctor Juan Sagario; prensa y difusión, señorita Ana M. Basombrío; secretario administrativo, Sr. Horacio J. García; promotor comercial, Sr. Ernesto J. C. Gentile y secretario técnico, Sr. Arturo Rodríguez.

Intervendrán en el mismo especialistas de esta capital, el interior del país y del Uruguay, Inglaterra, Brasil, Estados Unidos y Francia. Los informes se suministran personalmente de lunes a viernes, de 18 a 21, en Callao 542, o telefónicamente, de 9 a 21, por el 46-8055.

Entre sonrisa y sonrisa

¡Vuele!

Hemos leído el siguiente aviso:

"Como el nivel de vida ha subido tanto, le conviene saber volar para alcanzarlo. Hágase piloto. Cursos acelerados."

Definiciones

• "El hombre fue definido como «un animal» por Aristóteles; como «un animal político», por Platón; como «un animal risible», por el Dante; como «un animal perfectible», por Varchi y Romagnosi; como «fango labrado por la mano de Dios», por Boerhnave."

No se equivoque

• "¡Qué distintos son el carácter del mal carácter y el genio del mal genio!"

Mando

• "El hombre aprende a mandar antes que a hacer uso de la palabra, y cuanto más débil se siente tanto más desearía ser imperioso, tirano. Y, en verdad, tiranía es debilidad." — **Tommaseo.**

Prepotencia

• "Es autoritario quien más carece de verdadera autoridad; de la autoridad que otorgan la sabiduría y la justicia." — **Confucio.**

Mirada

• "El amor es la más complicada y la más potente entre todas las pasiones, y al propio tiempo la más fácil y la más sencilla en su origen. Un hombre y una mujer se encuentran, se ven, se miran y basta. ¿Por qué causa fue impulsada esa mirada? ¿Qué había en ella? ¿Qué decía? Nadie lo sabe. Y, sin embargo, todos los amores comienzan con una mirada". — **Tarchetti.**

¿Sí o no?

• "Nada hay tan molesto como un marido celoso, pero tampoco conozco nada tan humillante como un marido que no tenga celos". — **Madame De Rieux.**

Sí

• "Los celos son esenciales para el verdadero amor". — **Gioverti.**

No

• "El hombre celoso no es ya el amor, sino el propietario que se enoja". — **Sthael.**

Filo y contrafilo

Preguntáronle a Tarida, mientras afilaba un cuchillo en una piedra:

—¿Es muy cortante?

—Sí —respondió—; pero no hace tanto daño como la calumnia.

Vicente E. Posse

Cúmplese hoy el centenario de su nacimiento

Un verdadero propulsor de la industria azucarera —había nacido en Tucumán— fue don Vicente E. Posse, cuya actividad en distintos campos del quehacer de la provincia norteña alcanzó destacados relieves.

Perteneciente a una familia tradicional, preocupado por el bien de su ciudad, como concejal municipal se interesó por el adelanto de la capital tucumana. Dedicado a la vida política, siempre guiado por su afán progresista, fue diputado provincial durante dos períodos. Su desinterés lo llevó a renunciar a las dietas parlamentarias. Luego se dedicó de lleno a la industria azucarera y dirigió durante muchos años el ingenio Esperanza, uno de los más antiguos e importantes de la provincia. Presidió, además, la Sociedad Anónima Wenceslao Posse y fundó la Forestal y Ganadera Los Chorrillos. Su actividad se vio así concentrada en la explotación de las riquezas agrícola-ganaderas de su provincia natal.

Permaneció también estrechamente vinculado con la industria azucarera, en la que mostró no sólo una particular especialización, sino que se destacó por su mentalidad renovadora durante los muchos años transcurridos en la Capital Federal.

Hombre de empresa, espíritu dinámico, el señor Vicente E. Posse, de cuyo nacimiento se cumple hoy el centenario, fue además un ejemplo de hidalguía y corrección, apreciado por la amplitud de sus ideas, su cultura y la nobleza de sus sentimientos.

NEW LOOK

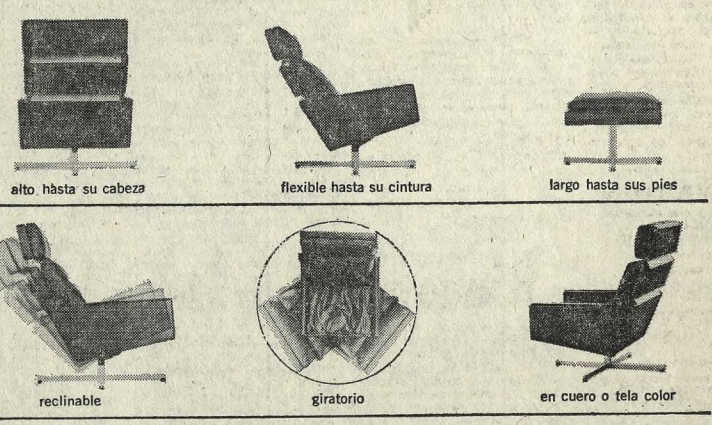

descansa la cabeza, la cintura, los pies...

...y aunque parezca tan sólo un sillón, en sí mismo es un ambiente. Cómodo, suntuoso, es un sillón CH y es para usted. Diseñado por Alberto Churba, está en Estudio CH, Centro de Arte y Diseño. Nos vemos?

Venta exclusiva:
Estudio CH, Centro de Arte y Diseño, Cabildo y Juramento, Planta Baja y 2º piso, 76 - 0019

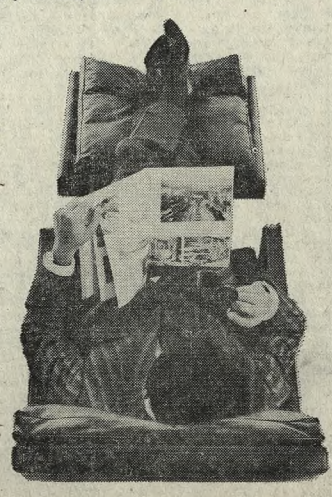

Exhibido en el Museo de Arte Moderno (Teatro Gral. San Martín).

Ch

Las comunicaciones en la cordillera impedidas por tormentas de nieve

Una comisión de técnicos quedó bloqueada en Malargüe. Un metro de nieve en Puente del Inca. Mejora la situación en el Sur

MENDOZA. — Equipos de Vialidad trabajaron ayer para despejar la ruta nacional número 4, desde Malargüe hacia el Sur, y el camino internacional a Chile, entre Polvaredas y Las Cuevas, sectores que resultaron afectados por las tormentas de nieve.

La policía provincial hizo saber que la ruta nacional número 40 está cubierta por 1,30 metro de nieve en el tramo comprendido entre el Chilaudo y Agua Botada. Las precipitaciones continuaron ayer en la alta cordillera y en al zona de Valle Hermoso, en el sur de la provincia. También, como consecuencia de la formación de hielo sobre los caminos, patinó un camión en una pendiente, y al deslizarse hacia atrás, arrolló con una rueda al propio conductor del vehículo. El chofer, Florencio Guillermo Páez, cayó del asiento mientras marchaba con la puerta de la cabina abierta, mirando hacia atrás, con la intención de guiar al camión por lugar seguro mientras éste se desplazaba hacia abajo. Páez resultó con traumatismo de cráneo y fracturas múltiples de costillas.

En el Departamento Malargüe, una comisión geológica de YPF quedó bloqueada por la nieve mientras desarrollaba tareas en la zona de Sierra de los Palaucos. Desde San Rafael se informó que fue enviado un helicóptero con el propósito de rescatar a ese grupo de técnicos. Integran la comisión los señores Manuel Azar, Julio Calderón, Mario Marzet, Zenón Aguirre, Mariano Arenas, Ismael Cruzate y Oscar Alberto Gómez.

La nevada volvió a hacerse intensa anoche, sobre todo en el tramo del camino internacional que va desde Polvaredas hasta Las Cuevas. Desde Puente del Inca hacia arriba la acumulación de nieve alcanzaba a 45 centímetros a las 18.30, estimándose que si la precipitación continuaba durante toda al noche con la misma intensidad, el movimiento de trenes por la vía del Trasandino quedaría interrumpido hoy.

En el Sur

BAHIA BLANCA. — Tiende a disminuir levemente la ola de frío que soporta la zona sur del país. En esta ciudad se registró ayer la séptima helada del año con dos décimas bajo cero a las 5.10.

En Trelew hubo tres grados bajo cero; tres en Patagones; diez en Puerto Santa Cruz; dos en Bariloche; diez en Sierra colorada; catorce en Cañada León y tres bajo cero en Villa Iris.

Se anotaron, al mismo tiempo, algunas precipitaciones pluviales, como ser: Río Colorado, 3 milímetros; Senillosa, 8; Neuquén, 8; Zorrila, 3; Chichinales, 12; Allen, 12; Darwin, 5, y Choele-Choel, 3.

En la precordillera había pasado la tormenta de nieve registrándose sólo una nevada de 5 centímetros en Challacó.

El tráfico ferroviario tendía a normalizarse con la circulación de El Zapalero, que reanudó su marcha a las 22.40 del lunes, rumbo a Buenos Aires.

Los ferrocarriles serán sometidos a un nuevo estudio

En el Ministerio de Obras y Servicios Públicos realizó ayer su sesión constitutiva la nueva Comisión de Trabajo que tendrá a su cargo la realización de otros estudios referentes a los ferrocarriles: problemas, déficit, reactivación, etc. La preside el titular de la cartera, ingeniero Miguel A. Ferrando, y la integran el secretario y el subsecretario de Transporte, doctor Miguel Angel Martínez e ingeniero Eduardo Esteves, y altos funcionarios especializados de EFEA y del Consejo Nacional de Desarrollo.

Este Conjunto de Trabajo deberá analizar exhaustivamente los muchos problemas de los ferrocarriles, y elevar un detallado informe antes de 45 días, señalando, especialmente, las soluciones que recomienda. Se anticipa que serán consultados distintos sectores interesados, tales como los gremios del riel, la industria, etc.

Renuncia

En la Secretaría de Transporte se informó ayer que ha presentado su renuncia —la que seguramente será aceptada hoy— el administrador general de EFEA, ingeniero Juan Jorge Mladineo.

Agentes de circulación aérea aceptaron ayer el ofrecimiento empresario

La retroactividad se haría efectiva en dos cuotas. En virtud de ello el gremio suspendió el paro que debía realizarse hoy

Mediante un comunicado dado a conocer ayer, el secretariado nacional de la Asociación Empleados Circulación Aérea y del Personal Civil de las Fuerzas Armadas informó que fue aceptada la propuesta que por intermedio del secretario de Aeronáutica les hiciera llegar la Secretaría de Hacienda, respecto del pago de las retroactividades adeudadas.

"El pago —se expresa— se efectuaría en dos cuotas: la primera en el curso del presente mes y la segunda durante el mes de junio."

Por su parte, la entidad nombrada en primer término, que había organizado un paro en demanda de una solución a su problema, resolvió suspender la medida que debía efectuarse hoy por el término de 24 horas y que afectaba al personal de Circulación Aérea; mantener el estado de alerta hasta lograr el cumplimiento integral del ofrecimiento formulado, y para el caso de que el pago de la primera cuota no se hiciera efectivo antes del 31 del actual, fijar una fecha inmediata para la realización del paro ahora suspendido.

Levantamiento de un paro

BAHIA BLANCA. — Levantó sus medidas de fuerza el personal de la Junta Nacional de Granos, que en la jornada del lunes paralizó la descarga de cereales en el puerto de Ingeniero White. El secretario del sindicato viajó a la Capital Federal para realizar negociaciones que permitan superar totalmente el conflicto.

Comunicado de la CGT

En un comunicado de prensa Nº 100, dado a conocer ayer por la CGT, la central obrera expresa que "reina total y absoluta armonía entre los integrantes de los cuerpos de conducción de la CGT y entre éstos y las organizaciones confederadas y cada uno de sus miembros". Destaca luego que lo que se "llamó incidentes en los últimos actos, son simplemente expresiones legítimas de una tribuna pública, que a la CGT no le preocupan, porque respeta el derecho de opinión", y agrega: "La CGT toma la calle y levanta su tribuna cada vez que una necesidad y un hecho así lo requiere, y lo hace dentro de los lineamientos tradicionales de la central, ajustándose para ello a sus estatutos y a las resoluciones de su cuerpo de orientación: el Comité Central Confederal".

Refiriéndose luego al acto final del Congreso Agrario realizado en Santa Fe, señala que "ocurrió lo normal en todo acto de libre expresión, y el hecho de que voces aisladas reclamaran de viva voz —observa— actitudes que tendían a sectarizar el acto, y que los oradores actuaron y hablaron despreocupados del bullicio de ese grupo, demuestra la intrascendencia de los pretendidos sucesos".

Finalmente, la CGT niega que en dicho acto y en otros organizados por ella, "sean responsables estudiantes o juventudes organizadas así como que existan rivalidades o luchas entre dirigentes y grupos, y sí, en cambio, personas que tendrán motivos, quizá no confesables, para perturbar los actos convocados por la Confederación General del Trabajo".

Por nota dirigida a todos los bloques del Parlamento, la Confederación General del Trabajo solicitó la aprobación de una ley que disponga la inmediata paralización de los desalojos y lanzamientos rurales en todo el país. La central obrera dice que este pedido lo formula como el primer paso dado por el Congreso por la Reforma Agraria efectuado recientemente, y en razón —agrega— de haber sido aprobado por unanimidad por todas las organizaciones allí presentes.

Reclama también la CGT la actualización de los haberes mínimos de los beneficios previsionales, para lo cual el secretario de Previsión Social de la central obrera, Sr. Julio González Widman, en compañía de directores de las Cajas de Previsión, entrevistó en la tarde de ayer a los integrantes de los diversos bloques parlamentarios.

Manifiesta la CGT que, ante las noticias de los eventuales envíos de tropas a la República Dominicana, no obstante haber ya fijado su posición al respecto, recabará los informes necesarios con el fin de adoptar la postura que la gravedad del caso requiera. Asimismo, informa que en la tarde de ayer los miembros de su secretariado analizaron la situación imperante en el país hermano.

Señala, por último, la central obrera que continúa recibiendo adhesiones con motivo del congreso de Santa Fe, provenientes de todo el país, entre ellas —dice— la de la Asociación de Cooperativas Agrarias Ltda.

REPARTIDORES INDEPENDIENTES DE LA LECHE.—Hoy a las 18, en México 2070, la Asociación Unica Repartidores Independientes de Leche (AURIL) realizará una asamblea extraordinaria a efectos de tratar sobre la procedencia de expender la leche a domicilio a 19,50 pesos el litro, para el caso de que fracasen las instancias conciliatorias.

POR LEGITIMA DEFENSA DICTAN UNA ABSOLUCIÓN

El procesado provocó la muerte de su víctima en un incidente

La Cámara de Apelaciones en lo Criminal y Correccional absolvió a Luis Atanacio Suárez, argentino, de 33 años, casado, albañil, del delito de homicidio simple en la persona de Marcelino Raúl Acosta.

De esa manera, el tribunal —al estimar que corresponde aceptar en el caso la eximente de pena por haber actuado el acusado en legítima defensa— revocó la condena a diez años de prisión que le había impuesto el juez de sentencia doctor Miguel Angel Buero.

El hecho que dio origen a las actuaciones se produjo a la 0.15 del 24 de agosto de 1963, en oportunidad en que, frente a la obra en construcción ubicada en French 2478, domicilio de Suárez, éste se hallaba con María Magdalena Ruiz de Acosta, esposa de la víctima. En esa circunstancia apareció Acosta que seguía a su mujer y el procesado, armándose de un tirante de madera, lo golpeó en la cabeza, lo que le provocó, poco después, la muerte.

En sus declaraciones, Suárez y la Acosta afirmaron que el esposo de ésta trató de atacarlos con un cuchillo, lo que fue causa de la actitud que adoptó el primero en defensa propia y de la mujer.

Al revocar la sentencia del juez, expresa la Cámara que si bien los testigos de la causa no alcanzaron a ver el arma que habría esgrimido Acosta, la policía secuestró en uno de los bolsillos de su saco el cuchillo, en momentos de haber sido recogida la víctima en un taller mecánico ubicado a cierta distancia del lugar del hecho, hasta donde aquélla logró llegar después de haber recibido el golpe.

En consecuencia, dice, hay una gran duda que favorece las aspiraciones de la defensa, por lo que corresponde aceptar la eximente de pena de la defensa legítima.

El incendio en Palermo quedó extinguido ayer por la tarde

Uno de los galpones incendiados muestra la acción destructiva del fuego, igual que los rodados cuya carrocería se estaba construyendo. Ayer por la mañana obreros municipales colaboraron en la remoción de restos del material inutilizado

Ayer, pasadas las 16, quedó extinguido el pavoroso incendio que, según informamos en la edición anterior, a medianoche se declaró en un galpón perteneciente a la Municipalidad, en la zona de Palermo, y minutos después hizo presa de otros dos, provocando un espectacular cuadro de fuego, cuyo resplandor pudo verse desde distintos puntos de esta capital.

Detrás de los cuarteles de los Regimientos 1 y 2 de Infantería, en Palermo, se encuentran varias dependencias municipales, que ocupan el sector limitado por las avenidas del Libertador, Dorrego y Bullrich y la calle Cerviño.

En el Cuartel Central de la Dirección Bomberos se recibió el primer llamado, denunciándose que en un galpón de 150 metros de largo por 80 de ancho y una altura de 12 se había originado fuego, que amenazaba con propagarse al resto del local y a otras dependencias contiguas.

Primeramente concurrieron dos dotaciones del Cuartel Recoleta, cuyos integrantes no tardaron en comprobar que resultarían insuficientes para combatir el incendio, que rápidamente adquiría proyecciones alarmantes.

A las 0.30, frente a los galpones municipales, a lo largo de la avenida Bullrich, 90 bomberos estaban dedicados a la febril tarea de tender las líneas de agua.

Escasez de agua

Fueron tendidas nueve líneas desde los cuatro costados que limitan los talleres, pero la acción tuvo dificultades serias por la escasez de agua.

Ello determinó que los bomberos no pudieran atacar el fuego con la energía necesaria, y muchos de ellos se dedicaron a prolongar las mangas para llegar a bocas de agua distantes y componer el sistema de "cadenas".

Alrededor de 7200 metros cuadrados abarcó el siniestro en poco menos de una hora, y cuando fue atacado, los techos del galpón antes citado, construídos con chapas de metal sobre armazón de vigas de hierro, ya habían cedido.

Sólo quedaban en pie los laterales, también de chapas, que no tardaron en engrosar el montón informe que consumían las llamas en una gran hoguera.

En ese galpón funcionaban los talleres de carpintería, talabartería, carrozado de automotores y chapa y pintura.

Fue inevitable la extensión del fuego, dado el incremento que tomó por la alta combustibilidad de los materiales que se guardaban en el galpón, entre los que había tambores con solvente y latas con pintura, además de gran cantidad de maderas de distintos tipos.

Se perdieron por la quemazón muchas máquinas y herramientas de carpintería y talabartería, principalmente, y quedaron destruídos, tres vehículos pertenecientes a la Municipalidad que se encontraban en reparaciones.

Sobre la cabecera oeste del galpón, a unos 30 metros, se hallaab otro local, también de 150 metros de largo, pero de 40 metros de ancho, el cual también fue arrasado por el incendio.

Entre ambos galpones hay un callejón en el que se encontraban estacionados varios carros con residuos, junto a estibas de madera. El fuego alcanzó primero a las estibas, luego a los carros y posteriormente al galpón, destinado a la construcción de muebles y diversos artefactos metálicos y a fundición.

En esta segunda parte del siniestro se registraron alternativas similares a las de la primera: los techos y las paredes de chapas se derrumbaron y permitieron que el fuego adquiriera mayor potencia, a tal punto que continuó con la propagación.

A la 1.50 llegó a un tercer galpón, de 80 metros de largo por 60 de ancho, donde funcionan los talleres de herrería menor y pinturería de obra, los cuales fueron destruídos.

El fuego dominado

Sólo a las 3.15 el fuego pudo ser dominado, y a las 4.25 fue circunscripto.

Los bomberos desarrollaron una ardua y arriesgada tarea y consiguieron evitar que las llamas llegaran a otras dependencias.

Cabe señalar, que frente a los galpones, se encuentran varias construcciones militares, cuyos soldados fueron alertados en virtud del avance del incendio, pero éste no llegó a ese sector.

Personal militar cooperó con los bomberos hasta que el fuego fue circunscripto.

A partir de las 4.30 quedaron trabajando dos dotaciones, cuyos integrantes consiguieron extinguir los últimos focos ayer a las 16.30.

Las autoridades de la sección 31a. informaron que no se habían producido víctimas y que hasta el momento se desconocían las causas de la iniciación del fuego y el monto a que ascienden las pérdidas, desconociéndose que llegarán a varios millones de pesos.

Asimismo, el tránsito de trenes del Ferrocarril Bartolomé Mitre, cuya estación 3 de Febrero se encuentra junto a los galpones quemados, no tuvo mayores inconvenientes y el servicio se interrumpió solamente durante una hora, en momentos en que las llamas eran más intensas y podían llegar a alcanzar a dicha estación.

Reunión de los trabajadores independientes

Se llevó a efecto la reunión plenaria de la Comisión Nacional de Gremios de Trabajadores Independientes a la que concurrieron, además de representantes de gremios de la provincia de Santa Fe y Mendoza, los siguientes sindicatos de la Capital y Gran Buenos Aires: Distribuidores de Diarios y Revistas, Comisionistas Viajeros, Distribuidores Independientes, Vendedores de Diarios y Revistas, Unión Propietarios Autos Taxis, Taxis Puerto Nuevo, Obreras de la Confección, Lustradores de Calzado, Jardineros y Viveristas, Lecheros, Agentes Oficiales de Lotería, Federación Argentina Centros Almaceneros, Federación Bonaerense de Peluqueros, Carniceros de la Capital, Feriantes del Gran Buenos Aires, Colocadores de Mosaicos y Azulejos y Cuidadores de Cementerios, entre otros.

Durante la reunión se informó sobre las gestiones de la comisión nacional en pro del fortalecimiento de la Caja Nacional de Jubilaciones para Trabajadores Independientes y se recaloó que, merced a esa labor, habían ingresado más de 100.000 nuevos afiliados y que la comisión agrupaba a la casi totalidad de los gremios laborales independientes.

Por otra parte, se decidirá intensificar la acción en pro de la reforma de la ley 14.397, que instituyó la jubilación a los trabajadores por cuenta propia, cuyo proyecto fue presentado a las cámaras de Diputados y Senadores de la Nación, y para ello resolvió el plenario constituirse en reunión permanente hasta conseguir el objetivo buscado. Designáronse varias comisiones que entrevistarán a los legisladores de los diferentes bloques que constituyen ambas cámaras.

Sra. Celia de la Serna de Guevara

Falleció ayer

En el cementerio de la Recoleta, hoy, a las 11, recibirán sepultura los restos de la señora Celia de la Serna de Guevara, quien ayer falleció en esta ciudad, tras sufrir prolongada enfermedad.

La señora de Guevara, que había nacido en 1906, era madre del ministro de Economía del régimen que en Cuba encabeza Fidel Castro.

No fue posible confirmar la versión de que el señor Guevara habría hecho gestiones para viajar a esta ciudad con motivo de la enfermedad que padecía su madre, y en los organismos administrativos correspondientes se expresó que no se había recibido solicitud alguna.

Visitaron una base naval los subsecretarios

MAR DEL PLATA. — A las 10.10 arribó al aeropuerto local el avión naval en el que viajaban los subsecretarios de Defensa, Guerra, Marina y Aeronáutica, Dr. Hernán Cortés, general de brigada Eduardo R. Castro Sánchez, capitán de navío Oscar Verzura y brigadier (R) Amílcar San Juan, respectivamente.

Los viajeros fueron saludados a su arribo por el comandante de la base naval, capitán de navío Ledesma, trasladándose hasta las instalaciones de la ésta, que recorrieron, deteniéndose en los centros de adiestramiento.

En la cámara de oficiales, el Dr. Hernán Cortés cambió algunas impresiones con los periodistas. Manifestó que llegaba a esta ciudad para tener una impresión directa del funcionamiento del subárea naval y en respuesta a requerimientos periodísticos agregó que la posición de nuestro país ante los sucesos de Santo Domingo había sido dada a conocer por el Gobierno, y que grupos minoritarios habían provocado injustificadamente inquietud y agitación.

Señaló que la Argentina está en la línea de su tradición democrática y sabrá cumplir con los compromisos que tiene con la OEA, y que el envío de tropas está supeditado al informe que haga llegar al gobierno de nuestro país la comisión de altos jefes de las fuerzas armadas que se trasladará hasta Santo Domingo.

Agregó que el país está enfrentando al comunismo con el resto de las naciones de América, y "las fuerzas armadas, en mi opinión, participan totalmente con esa posición. Dijo finalmente que el envío al Congreso del proyecto para que apruebe la remisión de tropas es un trámite impuesto por la Constitución.

Los visitantes asistirán hoy a un ejercicio de lucha antisubmarina.

Celebración del 25º aniversario de un hospital

Celebróse ayer el 25º aniversario del hospital municipal Francisco Santojanni con un acto al que asistieron el intendente, señor Francisco Rabanal; los secretarios de Salud Pública y de Cultura y Acción Social de la Comuna, doctores Juan José Bugni y Manuel A. Soto, respectivamente; monseñor Manuel Cárdenas, en representación del Arzobispado de Buenos Aires; el doctor Eugenio Conde, representante del presidente de la Nación; concejales, funcionarios municipales, empleados y representantes gremiales y de la Asociación Cooperadora del hospital.

Tras descubrirse un cuadro de don Francisco Santojanni —mediante cuyo legado fue posible la construcción de dicho establecimiento— habló el director del nosocomio, doctor Walter D'Amato. Después entregáronse medallas recordativas a los empleados que cumplieron sus bodas de plata en el hospital, y posteriormente dirigió la palabra el intendente municipal. El señor Rabanal evocó la personalidad del citado benefactor y anunció después que había enviado al Concejo Deliberante un proyecto por el que se invertirán 50 millones de pesos para levantar en terrenos contiguos al hospital un centro de deportes, playa de estacionamiento y comodidades para el esparcimiento de los niños. "Este es el momento —dijo finalmente— en que nosotros debemos seguir sirviendo con orgullo a una de las causas trascendentes en la lucha por la liberación del hombre al servicio de su felicidad, como nos lo señaló don Francisco Santojanni en la hora de su partida definitiva".

INUNDACIONES AL CRECER EL RÍO PARAGUAY

FORMOSA. — Grandes inundaciones se producen en las zonas norte y noroeste de la provincia, causando alarma en las poblaciones afectadas. Las cosechas están totalmente perdidas y los caminos casi intransitables.

Por otra parte, las aguas del río Paraguay desbordan y amenazan a varias localidades, entre las que deben mencionarse especialmente Puerto Pilcomayo y Bourier.

Una comisión especial del Ministerio de Asuntos Sociales prestará ayuda inmediata a las familias amenazadas por la creciente. Hasta el momento han sido socorridas 27 personas, cuyos hogares en Puerto Pilcomayo fueron invadidos por las aguas.

Por su parte, el gobierno de la provincia tomó medidas de emergencia para prestar auxilio a los damnificados. Se teme, además, que si la creciente del río Paraguay no se detiene la situación se torne mucho más delicada.

Fueron despachados auxilios hacia la región más afectada. Aun cuando no puede decirse que la situación sea dramática, pues las medidas fueron adoptadas con tiempo y medió la previsión de los mismos pobladores, deben señalarse las pérdidas materiales y, en especial, de las cosechas, que alcanzan a varios millones de pesos

En la región sudoeste se ha declarado una epidemia de rabia canina, principalmente en la localidad de El Colorado. Con tal motivo, fueron despachadas vacunas antirrábicas y un médico especialista para atender los casos denunciados.

Sr. Geremías P. Monti

Falleció en Villa María

VILLA MARIA. — Dejó de existir a los 66 años de edad el escritor y poeta Geremías Pascual Monti.

Graduado de notario en la Universidad Nacional del Litoral, se radicó en Villa María en 1939, donde desarrolló intensa actividad en la docencia, el periodismo y la literatura. Varias son sus obras, entre ellas, "Roma del Fascio", "Los Sembradores de Estrellas", "Noche Florida", "Perfiles Heroicos", "Espuma Dorada" y otras. La sociedad Argentina de Autores premió a Monti por sus "Cuentos de mi tierra chicana".

La muerte lo sorprendió siendo presidente de la Comisión Municipal de Cultura, donde desarrolló una proficua labor en favor de la cultura ciudadana. Fue distinguido con títulos honorarios y, entre otras funciones, ocupó la presidencia de honor de la Liga Hispano Helénica, de Grecia; integró la Academia de Paestum (Salerno, Italia); y fue miembro honorario de la Academia de Filosofía Clásica de Roma, diploma de honor del Instituto y Biblioteca Panamericana, miembro honorario del "Grupo americanista de intelectuales y artistas de Montevideo", diploma de honor de la Academia Americana de Letras y socio honorario de la Biblioteca Partenopea, de Nápoles.

En el sepelio, realizado en el cementerio de La Piedad, que dio motivo a una sentida demostración de pesar, se leyó un decreto de honores póstumos de la Municipalidad de Villa María y hablaron el señor Florencio Asencio, en nombre de la Comisión Municipal de Cultura; el escribano Rafael Quiroga, por el Colegio de Escribanos; la señora Rosa Tejeda Vázquez de Breaux, por el grupo de Amigos del Arte, y el Sr. Américo Pascucci, por los amigos personales del extinto.

Marcas en leve ascenso se prevén para la fecha

Una jornada sin mayores alternativas en las condiciones atmosféricas fue la de ayer en esta ciudad y localidades aledañas. Hubo tiempo bueno, con temperatura algo por debajo del promedio, y elevado porcentaje de humedad. En el interior produjéronse lluvias ligeras en zonas aisladas de San Luis, Juyjuy, Mendoza, La Pampa, Neuquén, Río Negro y Tucumán.

Temperaturas en el interior

Información suministrada por el Servicio Meteorológico Nacional. Los datos no consignados no fueron registrados por dicho servicio oficial.

	Máx.	Mín.
Antártida Argentina	–28	–22
Bahía Blanca	8	0
Carmen de Patagones	8	3
Catamarca	16	6
Córdoba	15	0
Corrientes	18	7
Formosa	17	6
Jujuy	11	7
La Plata	13	4
La Rioja	15	2
Mar del Plata	12	5
Mendoza	9	4
Necochea	12	7
Paraná	16	6
Posadas	21	6
Resistencia	19	7
Río Gallegos	–2	–8
Rosario	14	2
Salta	12	8
San C. de Bariloche	1	–3
San Luis	12	4
San M. de Tucumán	16	7
Santa Fe	17	9
Santa Rosa	10	3
Santiago del Estero	19	9
Tandil	11	—
Trelew	9	–3
Ushuaia	—	–8
V. Dolores (Cba.)	15	6

Desde Uruguay

Montevideo	12	7
Punta del Este	13	11

PROBABILIDADES PARA HOY

Pronóstico del Servicio Meteorológico Nacional efectuado anoche y válido hasta hoy a las 24:

Capital Federal y alrededores: Banca de niebla durante la mañana, luego nubosidad variable. Leve ascenso de temperatura. Vientos suaves de direcciones variables, luego leves del Nordeste. Temperaturas máxima pronosticada, alrededor de 16 grados.

Perspectiva para mañana: Tiempo inestable. Poco cambio de temperatura.

En las provincias, para hoy

Norte de Buenos Aires. Entre Ríos y sur de Santa Fe: Bancos de niebla durante la mañana, luego nubosidad variable. Leve ascenso de temperatura.

Sur de Buenos Aires y este de Río Negro: Nublado. Algunas lloviznas aisladas. Poco cambio de temperatura.

La Pampa, sur de Córdoba, San Luis y Mendoza: Nublado, luego lluvias aisladas. Leve ascenso de temperatura.

Norte de Córdoba, San Juan, Corrientes, Misiones, Chaco, Formosa, Salta y Jujuy: Nubosidad variable. Leve ascenso de temperatura. Tiempo inestable hacia la noche.

Sur de Chubut, Santa Cruz, Tierra del Fuego e islas Malvinas: Bancos de niebla durante la mañana, luego parcialmente nublado. Frío.

Perspectiva general para mañana: Tiempo inestable, con leve ascenso de temperatura en Buenos Aires, sur del litoral fluvial, zona central y Cuyo. Nubosidad variable, con temperatura en ascenso en el norte del litoral fluvial y provincias del Norte. Parcialmente nublado, con temperatura en ascenso en la Patagonia.

Pronóstico para la navegación

Río de la Plata: Vientos suaves de direcciones variables, luego del sector este. Bancos de niebla durante la mañana, luego nubosidad variable.

Costas de Buenos Aires: Vientos suaves de direcciones variables, luego del sector este. Bancos de niebla durante la mañana, luego nubosidad variable.

Islas Malvinas: Vientos leves del sector sudoeste. Nubosidad variable.

Observaciones meteorológicas

Ayer a las 9, 15, 19 y 21:

Presión barométrica, 767,5, 766,2, 766,7 y 766,4; temperatura del aire, 9,3, 12,3, 8 y 6,3 grados centígrados; humedad relativa, saturación igual a ciento, 75, 58, 88 y 93; tensión del vapor, 8,8, 8,2, 9,2 y 8,8; dirección del viento, S., NE., NE. y calmo; velocidad de aquél, en km. por hora, 7, 3, 3 y 0; nubes, alto - cumulus; alto - stratus y strato - cumulus; alto - cumulus, y despejado; grado de nubosidad, en octavas del cielo, 7; 2 y 5; 4, y 0; temperatura máxima, 13,5, a las 12.40, y mínima, 6,3, a las 21.

Estado de los caminos

Información suministrada por el Automóvil Club Argentino a las 18.

Provincia de Buenos Aires: Caminos, en general, en buenas condiciones de transitabilidad. En la zona de Villa Gesell se inauguró el tramo que une esta localidad con Pinamar.

A San Carlos de Bariloche: Las distintas rutas se hallan algo pesadas a consecuencia de las últimas nevadas, aconsejándose el uso de cadenas o pantaneras. Los servicios de balsas son normales.

Provincias de Corrientes, Misiones, Chaco y Formosa: No existen inconvenientes de índole vial en las distintas carreteras de estas provincias.

Estado de los ríos

A las 9 de ayer.

Río Paraguay: Continuaba creciendo en el curso inferior.

Río Paraná: Creciendo hasta La Paz, bajando en el resto del curso. En río Paraná prácticamente ha culminado en Puerto Iguazú con una altura de 23,22 metros. Se estima que alcanzará en Paraná una altura de 4,70 metros el 7 de junio y en Rosario 4,35 metros para el 12 de junio.

Río Gualeguay: Bajando en Puerto Ruiz.

Río Uruguay: Bajando hasta Barra Concepción y creciendo en el resto del curso.

Río de la Plata: Ayer a las 8 hs., 1,33 metros. Anteayer la máxima y mínima fueron de 1,67 metros y 0,87 metros, a las 6.45 y 15,15 horas, respectivamente.

Lago Nahuel Huapi: Estacionario.

Río Limay: Bajando en el curso medio.

Río Negro: Creciendo en el curso inferior.

Los avisos de lluvia

(en milímetros)

San Luis: Coronel Segovia 3, Nahuel Mapá 4 y Capital 1.

Jujuy: San Salvador de Jujuy 1.

Mendoza: Corral de Lorca 1, Jaime Prats 2, La Paz 3, Puente del Inca 18, San Rafael 1 y Valle Hermoso 7.

La Pampa: Victorica 1.

Neuquén: Capital 6.

Río Negro: Cerro Catedral 19 y San Carlos de Bariloche 15.

Tucumán: Capital 1.

GRAFICOS DE LAS PRINCIPALES OBSERVACIONES DE AYER

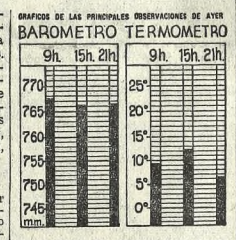

Ignóranse las causas de una mortal agresión

Las averiguaciones practicadas por personal de la seccional 13a. ordenadas por el jefe, comisario Vicente Fimiani, referentes a la mortal agresión de la que fue objeto el comerciante Cilesio Fernández, español, de 39 años, casado, en su negocio de fiambrería de la avenida Rivadavia 6095, no han dado resultado positivo, según se informó al periodismo.

Se ha establecido así que el nombrado era dueño del negocio en sociedad con Enrique Olleros, quien se encuentra convalesciente de una enfermedad, y que las relaciones entre ambos eran antiguas y cordiales.

Los interrogatorios realizados al dependiente Bernardino Saracho, argentino, de 24 años, soltero, quien se hallaba junto a la víctima al producirse la agresión, sólo confirmaron las primeras versiones que se tuvieron sobre el luctuoso suceso. Es decir, que un desconocido, ahora se sabe por Sarache, que vestía campera, entró sorpresivamente y les indicó: "Ustedes quédense quietos", y a continuación efectuó los tres disparos, uno de los cuales hirió de muerte a Fernández.

En cambio, un vecino expresó que luego de oír las detonaciones vio salir corriendo del comercio a dos hombres.

Tras atacar a una señora robaron joyas

Ayer a las 10 tres sujetos jóvenes, armados, irrumpieron en la joyería El Rubí, situada en la avenida Córdoba 4456, en jurisdicción de la comisaría 25ª, y amenazaron de muerte a la esposa del propietario del comercio, Da. María Kogan de Galiman, polaca, de 64 años.

La mujer profirió gritos al ser amenazada por los delincuentes, y uno de éstos le aplicó varios golpes de gran violencia en la cabeza con la culata del arma. La mujer cayó detrás del mostrador y los asaltantes aprovecharon esta circunstancia para apoderarse de cinco relojes de oro con malla del mismo metal; diez pulseras con minieturas; una pulsera con cinco brillantes y cinco medallones, todo de oro, que posteriormente se valuaron en pesos 350.000.

Luego de la fuga de los atracadores, un vecino llegó al comercio y encontró a la mujer desvanecida, la cual fue internada en un sanatorio particular, donde se comprobó que padecía traumatismo de cráneo y fractura de occipital y parietal.

Cometen estafas con cheques que se extraviaron

Con los cheques de un talonario extraviado por el representante de una empresa de la localidad de San Martín se perpetraron varias estafas, presumiblemente con firmas del interior de la República.

Hace un tiempo un empleado de la casa Tammo, S.R.L. con oficinas en la calle Mitre 921, de San Martín, denunció a las autoridades del Banco de la Provincia de Buenos Aires la pérdida de una chequera con 83 documentos, con la numeración 924.322|924.400; transcurrido un tiempo, han comenzado a aparecer en distintas dependencias bancarias por un monto que hasta el momento llega a casi tres millones de pesos.

Dos de esos cheques fueron entregados en pago a sendas firmas de Mercedes, San Luis, y Río Cuarto, de la provincia de Córdoba, a las cuales los estafadores sorprendieron en su buena fe, luego de comprar ganado.

EN UN TEATRO. — Durante un concierto organizado por la Asociación Wagneriana, en el teatro Broadway, la concertista Silvia Marlowa Berman, norteamericana, de 56 años, soltera, dejó en su camarín alhajas valuadas en 450.000 pesos, y cuando retornó no las halló,

LA RECLUSIÓN PERPETUA PIDEN PARA 2 JÓVENES

Mata al padre de su novia y hiere gravemente a la madre

El agente fiscal en lo criminal y correccional, Dr. Eduardo A. Valdovinos, se ha presentado ante el juez de sentencia, doctor Juan Carlos Bernaldo de Quirós, solicitando la pena de reclusión perpetua para Ana María Vázquez, de 18 años, y Luis Oscar Vidal, de 20 años, como autores del delito de parricidio con alevosía en concurso material con tentativa de igual delito con la misma agravante. Están procesados por haber planeado, de común acuerdo, asesinar a los padres de aquélla, Severino Vázquez y Juana Blanco, de 48 y 51 años, respectivamente, y lograron sus propósitos con relación al primero, no así respecto a la segunda, quien resultó herida de bala.

Actuación de los autores

En su requisitoria, el fiscal, tras largas consideraciones se refiere a los hechos y a la prueba de la culpabilidad de sus autores, manifestando que el domingo 13 de septiembre de 1964, Vidal se presentó a la hora acostumbrada en la mañana en la casa de la novia Ana María Vázquez, ubicada en Pedro Ignacio Rivera 3142, donde la nombrada residía con sus padres y una hermana de 13 años. Mientras el dueño de casa se hallaba todavía en cama y reposaba en otra de las habitaciones la hija menor y la señora de Vázquez se encontraba en la cocina de la planta baja, Vidal subió a los altos, entró en el dormitorio de Vázquez, le disparó en la cabeza con un revólver, retirándose de esa habitación, y bajando de espaldas la escalera, seguido por la víctima, contra la que volvió a disparar su arma, dándole muerte en el descanso de la escalera.

Antes de subir, Vidal puso en funcionamiento un combinado y el televisor y al bajar fue a la cocina en busca de la señora de Vázquez, que se encontraba de espaldas y recibió un balazo en la cabeza. Cuando la mujer le preguntaba: "¿Por qué, Luis?" —respondióle con un nuevo disparo en la cabeza.

Seguidamente Vidal se alejó de la casa seguido por la novia, la cual durante el desarrollo de los sucesos siguió pasivamente la acción de su novio. Los autores del hecho se dirigieron posteriormente a presenciar un partido de fútbol profesional, como lo hacían habitualmente.

La señora de Vázquez salvó la vida y fue careada con su hija en presencia del fiscal, recuerda éste que no podía explicarse cómo la joven se mantenía inconmovible en el cuerpo de su madre, mientras todos los presentes "nos sentíamos sacudidos por las imploraciones doloridas de la víctima, quien vanamente apeló a los sentimientos filiales de la encausada". A juicio del fiscal, sobran —dice— elementos para probar que el hecho se cometió premeditadamente. Para afirmar su aserto, analiza en forma exhaustiva el comportamiento del procesado y de la novia durante el día del hecho y los anteriores.

En cuanto a las motivaciones de ese crimen expresa el fiscal que es muy difícil expurgarlas sin penetrar en las regiones más tortuosas del alma humana. Los autores del hecho aluden a una supuesta oposición de los padres de la muchacha a la vinculación entre ambos, pero existen evidencias de que si bien las víctimas no simpatizaban con el procesado, especialmente por sus ideas comunistas, en ningún momento pusieron trabas a las relaciones de la pareja, que se veía de continuo fuera y dentro de la casa de la familia Vázquez.

Resulta evidente que uno de los móviles preponderantes fue la ambición, el deseo de los delincuentes era de que bienes considerables pasasen a su poder. Pero si ello podría explicarse por la situación económica de Vidal, individuo insolvente, sin ocupación y completamente desafecto al trabajo, no condice con la posición desahogada de que disfrutaba la novia y con el apoyo material que los padres de ésta estaban dispuestos a dar a ambos si resolvían casarse.

El fiscal expresa que el homicida se presenta a la casa de su novia a hora desacostumbrada; su novia, para impedir que el repartidor de leche fuera a su domicilio, la compró cuando era innecesaria, pues había suficiente en la heladera. Esta, contra lo habitual, cierra con llave la puerta del dormitorio donde descansaba su hermanita. Vidal, antes de subir la escalera, coloca un disco en el combinado, cuando al mismo tiempo se encontraba funcionando el televisor. Días antes, la procesada preg

Realizó el Concejo la primera reunión ordinaria del año

Se aceptó la renuncia del representante del socialismo argentino. Todas las iniciativas fueron giradas a las comisiones

Realizó ayer el Concejo Deliberante la primera sesión ordinaria del actual período con la asistencia de 16 miembros y la presidencia del señor Pedro Carlos Riu.

Consideróse en primer término la renuncia presentada por el concejal del socialismo argentino, señor Boris Pasik, quien, como se informó oportunamente, presentó su dimisión con carácter de indeclinable fundándola en razones particulares. De acuerdo con lo dispuesto por las disposiciones en vigor, la banca vacante será ocupada por el señor Víctor García Costa que seguía al miembro renunciante en la lista de candidatos del Partido Socialista Argentino en los comicios de 1963. El señor García Costa será invitado a ocupar la banca de su antecesor, lo que se producirá en la sesión de mañana.

Tras la lectura de los asuntos entrados, fue girado a la comisión de Hacienda el proyecto del señor González Ansemil, de la UCR del Pueblo, sobre reajuste de sueldos al personal comunal.

Por su parte el señor Martínez de Hoz, de la Federación de Partidos de Centro, evocó la figura de Elías Alippi, con motivo de cumplirse un nuevo aniversario del fallecimiento de esta recordada personalidad de la escena nacional.

Además, envióse a comisión un proyecto del bloque justicialista por el cual se propugna la condonación de las sanciones aplicadas y no hechas efectivas por infracciones menores de tránsito así como también los procedimientos en trámite por infracciones similares cometidas hasta la fecha de promulgación de la ordenanza. La iniciativa ha sido elevada con motivo del 25 de Mayo.

También se remitió a comisión un pedido de informes sobre los resultados obtenidos por la aplicación del plan de declarar zona de emergencia sanitaria a la comprendida entre la Avenida del Trabajo, Olivera y las calles Murguiondo, Chascomús, Guardia Nacional y el arroyo Cildáñez; el funcionamiento de la comisión especial de emergencia sanitaria y los proyectos del organismo, y las medidas adoptadas para evitar la contaminación del aire con malos olores y los gases tóxicos procedentes de las fábricas e industrias de la zona.

En total, durante el receso del cuerpo, fueron presentados 84 proyectos de concejales, 408 mensajes del Departamento Ejecutivo, 5 de la Presidencia, una presentación de organismos oficiales y más de un centenar de particulares, los que han sido enviados a las respectivas comisiones.

Reunión de un bloque

Después de la sesión se reunió el bloque de representantes de la UCR del Pueblo para considerar su futura labor y la integración de las comisiones.

Nuestras carnes en la Feria de Madrid

Hoy a las 17.30 viajarán a España el presidente de la Junta Nacional de Carnes, doctor Adalberto Reynal O'Connor; el director del citado organismo, Domingo Fernández López, y un grupo de representantes de las empresas frigoríficas que participan en el cumplimiento del convenio de venta de carnes concertado recientemente con la Madre Patria, con el objeto de asistir a la inauguración de la VI Feria Internacional del Campo, que se iniciará pasado mañana en Madrid.

En esa exposición la Junta presenta un "stand", en el que funcionará un restaurante, donde se servirán gratuitamente carnes y menudencias argentinas preparadas en un asador-parrilla giratorio. Además, se habilitará una carnicería modelo, donde se realizarán demostraciones de trozado de la media res.

El viaje será aprovechado por el presidente de la Junta de Carnes —según nos lo manifestó anoche— para poner en contacto a los representantes de los frigoríficos argentinos con las autoridades de la Comisaría de Abastecimiento de España, organismo que tiene a su cargo la importación de carnes de nuestro país.

Suspendieron a dos mil agentes de Salud Pública

El conflicto tiende a normalizarse, pero se mantiene en las policlínicas del Gran Buenos Aires e institutos neuropsiquiátricos

Tiende a normalizarse la concurrencia de personal en numerosos establecimientos dependientes del Ministerio de Asistencia Social y Salud Pública. En cambio, se mantiene el ausentismo casi total en las policlínicas nacionales de Lanús, Avellaneda, Ezeiza y los hospitales neuropsiquiátricos de mujeres y hombres. Han sido suspendidos provisionalmente unos dos mil agentes; no se permitió el acceso de personal a la Dirección de Abastecimiento, y se continúan aplicando rigurosamente las disposiciones del emplazamiento formulado el jueves pasado por el Gabinete Económico y Social a los agentes del Ministerio para que reanudaran sus tareas, que, como ya se informó, estipulan hasta la cesantía.

Tal, en síntesis, el panorama que del conflicto gremial que desde el 12 de abril afecta al Ministerio de Asistencia Social y Salud Pública trazó ayer el ministro doctor Oñativia en conferencia de prensa.

Comenzó el ministro su exposición refiriéndose a los antecedentes del problema. Aclaró que las escalas confeccionadas por el Ministerio y publicadas oportunamente estaban sujetas a la aprobación del Gabinete Económico y Social, cosa que en ningún momento —dijo— dejó de señalarse. Las escalas aprobadas no especificaban descuentos de ninguna naturaleza, pero el Gabinete decidió, de acuerdo con un criterio que significa también una aspiración gremial, que los incrementos debían adicionarse a los sueldos básicos, y de allí surgieron las escalas intermedias finalmente aprobadas. Se refirió también el ministro a las diversas mejoras obtenidas por el personal desde octubre de 1963, que le ha permitido alcanzar y aun superar el nivel medio de retribuciones de la administración central.

El problema radica ahora fundamentalmente —manifestó después el doctor Oñativia— en el pago de los días de huelga, temperamento que el Gobierno está decidido a no rever dentro de su política salarial, y renovó la exhortación formulada al personal para que depusiera su actitud, que afecta gravemente a los servicios hospitalarios y a la administración.

Respecto de los porcentajes de concurrencia del personal hasta ayer el ministro dio el siguiente panorama: en los diversos sectores del Ministerio, Reconocimientos Médicos y en general en los centros de salud pequeños, la situación puede considerarse casi normal. Una excepción es la Dirección de Abastecimiento (en su mayor parte talleres), donde la medida de fuerza gremial obligó —dijo— a su clausura. En esa dependencia, salvo en la imprenta que trabaja normalmente, se cerraron ayer las puertas para evitar que los agentes concurrieran a sus lugares de trabajo y allí realizaran la huelga, como venían haciendo hasta ahora.

El problema se mantiene en los grandes hospitales. En las policlínicas de Lanús, Avellaneda y Ezeiza y en los hospitales neuropsiquiátricos de mujeres y hombres el ausentismo es prácticamente total. En la policlínica de San Martín concurrieron 213 agentes y faltaron 320; en el Instituto Nacional de Gastroenterología Bonorino Udaondo el porcentaje de asistencia fue del cuarenta por ciento, y en el Hospital Rivadavia 500 agentes continuaron con la huelga y 111 trabajaron normalmente. La situación en el interior —aclaró el ministro— es casi normal.

Tras señalar que aun sin poseer cifras exactas (que se estaban recibiendo) la cantidad de agentes suspendidos provisionalmente era de aproximadamente dos mil, el doctor Oñativia manifestó que "en las próximas horas y ante la persistencia de la actitud de ciertos sectores que contribuyen a agravar el problema, se analizarán los casos que serán objeto de sanciones más graves, incluso la cesantía".

Al preguntársele si el descuento de los días de huelga (más de un mes) se haría en forma global, manifestó el doctor Oñativia que se haría "todo lo posible para que no se procediera de esa forma, con el propósito de no afectar aún más la situación del personal".

Del Sindicato Unico de Salud Pública

Mediante un comunicado, el Sindicato Unico de Salud Pública hizo llegar su felicitación a todo el personal por "el alto espíritu de lucha demostrado y reitera el mantenimiento del paro general dispuesto".

Por otra parte, la Asociación Trabajadores del Estado (ATE) y los dirigentes de la intersindical de la Unión del Personal Civil de la Nación (UPCN), mediante un comunicado dado a conocer ayer, manifiestan su repudio ante la actitud del titular de esa cartera, Dr. Oñativia, "quien —expresan— al firmar un decreto de mejoras atenta contra el propio personal de su Ministerio, que comprende en la totalidad de sus establecimientos asistenciales a 26.000 trabajadores".

Señala luego el comunicado que en algunos establecimientos se procedió al retiro de las tarjetas de registro de asistencia y hasta a su clausura, destacando también el hecho ocurrido en el Hospital Nacional Neuropsiquiátrico de Mujeres, "donde —manifiesta— se desalojó al personal mediante el empleo de fuerzas policiales".

Del Hospital Neuropsiquiátrico de Mujeres

La Asociación de Profesionales del Hospital Nacional Neuropsiquiátrico de Mujeres, frente a la agravación del conflicto gremial del personal de ese establecimiento, que implica —dice— un empeoramiento de la labor asistencial con receso total de toda actividad, resolvió, según informa un comunicado dado a conocer ayer, dar su apoyo moral al personal en huelga del establecimiento en sus justas reclamaciones.

Efectuóse la clausura del año dedicado al niño sordo

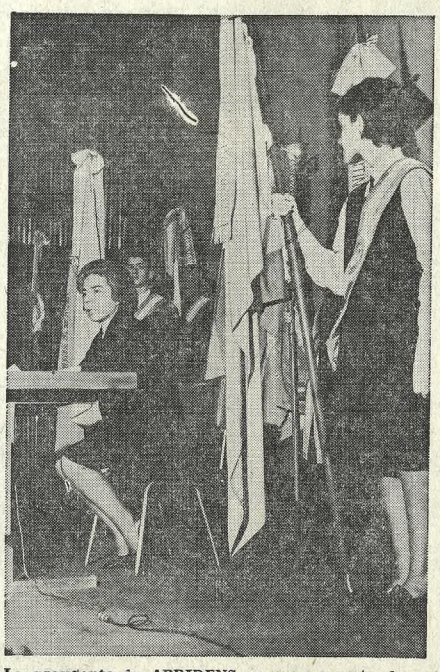

La presidenta de APRIDENS en un momento de su disertación

La Asociación pro Rehabilitación Integral del Niño Sordo, APRIDENS, realizó en la sala Leopoldo Lugones, del Teatro General San Martín, el acto de clausura del Año del Niño Sordo.

En representación del presidente de la Nación concurrió el señor Ricardo Illia y delegados de distintos ministerios y secretarías de Estado.

Inició el acto la presidenta de APRIDENS, doña Benedicta O. de Otero, quien señaló que una institución para ayudar a personas incapacitadas por una sordera total o parcial no es más que un segmento de los servicios de la comunidad, en cuanto hace a la salud, educación, bienestar y rehabilitación. APRIDENS —señaló— ha emprendido con el Año del Niño Sordo, que ha finalizado, la tarea de encauzar en nuestra sociedad un intenso programa de divulgación y orientación sobre los diferentes aspectos de la sordera, pensando que sólo así podrá crearse ese estado de conciencia pública que permita propiciar las soluciones que para las diversas manifestaciones del problema aconsejan los entendidos en la materia.

Posteriormente fueron entregadas medallas al representante del primer mandatario, a autoridades gubernativas y a representantes de la prensa en reconocimiento por la colaboración prestada a la tarea que desarrolla la entidad en favor del niño sordo.

El acto concluyó con la imposición de una medalla al pingüino Paco, mascota de la sección Antártida de la Fuerza Aérea Argentina, que se encontraba en la institución y que será devuelto a sus dueños.

Deliberó ayer la paritaria del azúcar

Con la presencia de 26 delegados —industriales, cañeros y obreros— inició ayer sus deliberaciones la comisión paritaria nacional azucarera, presidida por el señor Simeón Lizarraga.

Al inaugurar las sesiones, el señor Lizarraga señaló que "a través de todos sus actos el gobierno nacional ha expresado reiteradamente en forma definida y clara, la orientación de su política salarial, que se traduce —afirmó— en el afán de poner en manos de los trabajadores los medios con suficiente valor adquisitivo, para afrontar los costos de vida, todo ello —agregó— mediante remuneraciones acordes con las posibilidades económicas de las partes que discuten una convención".

Posteriormente hablaron los señores Juan Antonio Nicholson y Luis D. Galván, en representación del sector industrial y del frente único de trabajadores azucareros, respectivamente.

Gral. de Sanidad (R.) doctor Alvaro J. Luna

Centenario de su nacimiento

En la sanidad militar prestó servicios durante tres décadas y media el doctor Alvaro J. Luna, quien se retiró del Ejército argentino, al cabo de tan extensa trayectoria, con el grado de general de sanidad. Cúmplese hoy el centenario del nacimiento de este riojano eminente, que, por los méritos acumulados en la campaña del Chaco y en otras zonas fronterizas, ganó el derecho a ser reconocido como "expedicionario al desierto" y que cimentó su notable prestigio profesional en sus profundos conocimientos clínicos y quirúrgicos y en su capacidad para organizar servicios sanitarios.

El doctor Alvaro J. Luna se graduó en la Facultad de Medicina de Buenos Aires, donde tuvo por condiscípulos a quienes alcanzarían justo renombre científico, como lo fueron los Dres Güemes, Aráoz Alfaro y Dellepiane Rawson, entre otros. A poco de salir de los claustros universitarios se incorporó a los cuadros de la sanidad castrense, medio en el que desplegó las cualidades a que se ha hecho mención y que le valieron, como broche de su brillante carrera, la dirección del Hospital Militar Central.

Le tentó también la política, y no se sustrajo al estímulo. Como su hermano Pelagio B. Luna, que integró la fórmula presidencial encabezada por Hipólito Yrigoyen, y que la ciudadanía consagró en los comicios de 1916, sirvió a los postulados del radicalismo. El citado mandatario lo nombró interventor federal en San Luis y, cumplida esta gestión, tornó a su quehacer de médico.

Hoy a las 11 se le tributará un homenaje en el panteón militar B de la Chacarita, donde descansan sus restos. El doctor Luna falleció el 9 de abril de 1950, a los 85 años de edad.

En la oportunidad usará de la palabra el general de brigada Nicolás Cándido Hure.

Por su parte, la mesa directiva del comité metropolitano del radicalismo del Pueblo recordará hoy a las 11, ante el Panteón Militar B, en la Chacarita, al general Alvaro Luna. Hablará el Dr. José F. Sívori.

CONFERENCIAS

Programa para hoy

"José Martí", por **Pedro Miguel Obligado**; "Martí, escritor", por **Roberto F. Giusti**, y "El poeta Martí y su época", por **Bernardo González Arrili** (homenaje en el 70º aniversario de su fallecimiento), a las 18.30, en la Sociedad Argentina de Escritores, México 524.

—"Literatura gallega", por **Jorge Luis Borges**, a las 19.30, en el Centro Lucense, Belgrano 1841.

—"Belgrano, sembrador de cultura", por **Aníbal Jorge Luzuriaga** (homenaje a la Revolución de Mayo y al prócer), con el patrocinio del Instituto Belgraniano, a las 18.30, en el Museo Mitre, San Martín 336.

—"Proyecciones de la medicina moderna", por **Arminda Aberastury, Alberto Chatás, Florencio Escardó, Jorge Firmat, León Ostrov y Jorge Eduardo Rodó**, a las 21.30, en la Sociedad Hebraica Argentina, Sarmiento 2233.

—"Recordación de un dramaturgo: Vicente Martínez Cuitiño", por **Teresa Frugoni de Fritzche**, a las 18.30, en el Instituto de Literatura Argentina, Reconquista 572.

—"Guía de museos: la materia pictórica como valor plástico", por **Osvaldo López Chuhurra**, a las 18.45, en la Asociación Ver y Estimar, Florida 659.

—"Tennessee Williams", por **María Celia Velasco Blanco** (quinta conferencia del ciclo "Cinco autores a través de cinco obras dramáticas"), a las 19, en el Instituto de Cultura Religiosa Superior, Rodríguez Peña 1054.

—"Socialismo en la Argentina", por **Torcuato Di Tella**, a las 20, en el Centro de Artes y Ciencias, Maipú 466.

—"Un viaje por Andalucía: Sevilla, Granada, Córdoba", por **Susana de Aquino y María Angeles Lauffer de Mugica**, a las 19.30, con proyecciones, en Aquelarre, Tucumán 764, entrepiso, local 30.

—"Arquitectos actuales en Dinamarca. Ideas y obras", por **Alberto G. Bellucci**, con diapositivas, a las 19, en la Sociedad Central de Arquitectos, Montevideo 942.

—"Miscelánea astronómica", por **Carlos L. Sergers**, a las 20, en la Asociación Argentina Amigos de la Astronomía, avenida Patricias Argentinas 550.

—"El amor y su enfoque grafológico", por **José Litvin**, a las 19.30, en el Teatro Candilejas, Rivadavia 640.

—"La orientación vocacional en la enseñanza media", por **Miguel García Firbeda**, con el patrocinio del Seminario Pedagógico de Perfeccionamiento Docente, a las 17.45, en el Instituto Libre de Segunda Enseñanza, Libertad 555.

—"Necesidades psicológicas y afectivas de los niños pequeños y su relación con la estabilidad emocional futura", por **Jorge R. Menéndez**, a las 20.30, en el Centro de Integración Psicológica, Esmeralda 779, piso 1º.

—"Un revolucionario método de alfabetización", por **Michel-Pierre de Bleeker**, a las 20.15, en el Centro de Cultura Contemporánea, Córdoba 659, piso 6º, 63.

—"La parapsicología frente a los fenómenos de precognición", por **Alejandro Erú**, con el patrocinio del Instituto de Cultura Superior, a las 19, en el Nuevo Teatro, Suipacha 927.

—"Test de Szondi", por **Gisela R. de Haendel**, a las 16.30, en la Sociedad de Grafología, Avda. de Mayo 1343 y Rivadavia 1350.

—"La relación madre-hijo y el desarrollo psico-sexual", por **Alicia C. de Gómez Ortiz**, a las 18.30, en el Centro de Orientación Psicológica, Larrea 1025, piso 7º/D.

—"La mujer en los planes de desarrollo económico y social, por **María Teresa San Martín**, a las 18, en el Consejo Argentino de Mujeres Israelitas, Río Bamba 1020.

LAS VENTAS DE PAN A PRECIOS NO OFICIALES

Miembros de la comisión directiva del Centro de Industriales Panaderos concurrieron a la Dirección Nacional de Abastecimiento, acompañados por el asesor letrado de la entidad, respondiendo a una citación formulada por el organismo oficial.

Los dirigentes empresarios prestaron declaración sobre las instrucciones impartidas a sus consocios para que desconozcan y, por ende, resistan la reciente disposición fijando precios a dos tipos de pan.

En fuentes oficiales se informó que estas actuaciones serán pasadas a la justicia, para que se establezca si existe responsabilidad penal.

Medidas en San Fernando

SAN FERNANDO. — El intendente municipal envió una nota al presidente del Centro de Panaderos, señor Constante Angeleri, reclamándole que arbitre los medios a su alcance para que los panaderos locales ajusten la venta del pan a los precios establecidos por el Consejo de Vigilancia de Precios y Artículos de Primera Necesidad.

No obstante dicha notificación, en la mayoría de las panaderías locales se pusieron en vigor los nuevos precios establecidos por los industriales del ramo para el producto, en abierta contravención. Como consecuencia, el intendente municipal comisionó al inspector general Luis Pinciroli, al doctor Germán Krieger e inspectores con el objeto de verificar los precios establecidos, pudiendo comprobarse que la mayoría de los comerciantes estaban en infracción y vendían el producto con un aumento que todavía no está permitido, labrándose 58 actas por vender el pan a 34 pesos el kilogramo.

A temas actuales se referirá hoy el Dr. Pugliese

En el Ministerio de Economía se informó que hoy a las 13, en el Hotel Claridge, el titular de la cartera, Dr. Juan Carlos Pugliese, responderá a un cuestionario en la comida que en su agasajo hará servir la Asociación de Corresponsales Extranjeros.

Las preguntas que se le formularán al ministro de Economía estarán relacionadas con la actual situación económica del país, inversiones y créditos extranjeros.

Llegó un militar paraguayo ayer

A bordo de un avión de Aerolíneas Argentinas llegó a nuestra capital el general paraguayo Milciades Ramos Giménez, director de la Escuela Superior de Guerra de su país, y presidente de la Comisión Demarcadora de Límites del Paraguay.

En este último carácter, vino a proseguir gestiones con el organismo creado por el Ministerio de Relaciones Exteriores y Culto para resolver cuestiones pendientes entre ambas naciones hermanas.

Sobre la Carta de la UN disertó el Dr. José Arce

En la Academia de Ciencias Económicas pronunció ayer el Dr. José Arce una conferencia sobre el tema: "El artículo 109 de la Carta de San Francisco y la revisión de la Carta de las Naciones Unidas". Asistieron al acto diplomáticos extranjeros y representantes del cuerpo diplomático de nuestro país.

La conferencia

Comenzó señalando el disertante que la acogida que LA NACION dio a su proposición de que se cumpla el artículo 109 de la Carta de San Francisco, para que ésta sea revisada y se considere nuevamente la cuestión del veto, decidió la organización de su conferencia, "con el propósito de interiorizar más circunstanciadamente del asunto a los representantes de países amigos del nuestro", ya que no caben dudas acerca de la conveniencia de reexaminar la cuestión del veto. Agregó que para ello necesitaba demostrar lo siguiente: 1º, que la Conferencia General debe ser convocada, sin trabar el funcionamiento de la organización internacional actual; 2º, que la Carta puede ser revisada, no obstante la afirmación en contrario de muchos expertos; 3º, que existen procedimientos serios para reemplazar el veto, resguardando los intereses de las grandes potencias.

Recordó seguidamente que "la asociación de naciones, que Roosevelt bautizó con el nombre de Naciones Unidas, se constituyó, el 1º de enero de 1942, en el documento que he llamado —dijo— Pacto de Washington, por haberse suscripto en dicha ciudad: tres semanas después de Pearl Harbor, por iniciativa del presidente, veintisiete naciones declararon que se comprometían «a emplear todos los recursos militares y económicos contra los miembros del Pacto Tripartito —Alemania, Italia y Japón— y sus adherentes». Se comprometían, además, a no firmar la paz por separado. En el preámbulo de la declaración manifiestan hacerlo, por haber adherido al programa común de propósitos y principios formulados por Roosevelt y Churchill, en la Carta del Atlántico, cuatro meses antes (14 de agosto de 1941). En el último párrafo declaran que otras naciones pueden adherir al Pacto".

Después de afirmar que la asociación internacional formada el 1º de enero de 1942 subsiste y que otras naciones adhirieron al Pacto de Washington, de tal modo que el 1º de abril de 1945 los Estados signatarios eran ya 46, de todas las naciones", y tras recordar que a la Conferencia de San Francisco asistieron representantes de los 46 Estados integrantes de la asociación formada al firmarse el Pacto de Washington, a la que se incorporarían luego cuatro Estados más, la Argentina entre ellos, el conferenciante expresó: "Sugiero que la Argentina pida que se incluya en la agenda de la próxima asamblea, que tendrá lugar dentro de cinco meses, la declaración de la necesidad de convocar la Conferencia General, a que se refiere el artículo 109, a fin de examinar la Carta". Para convalidar su proposición, leyó el texto de dicho artículo, que prevé la convocatoria de una Conferencia General con el objeto de revisar la Carta.

Estableció la correspondiente distinción entre Asamblea y Conferencia y "enmiendas" y "revisión", siendo esto último lo que corresponde —dijo— a fin de adaptar la Carta de la UN a "condiciones que difieren de las de 1945". Analizó diversos pormenores relacionados con su tesis, expuso las razones de su discrepancia con la opinión de algunos expertos sobre la materia y terminó sosteniendo el doctor Arce que la Organización de las Naciones Unidas "debe reflexionar y acceder a la convocatoria de la Conferencia General de los Estados miembros para deliberar sobre la situación actual del mundo y revisar la Carta", cuya necesidad fundó en razones de orden jurídico internacional y, sin perjudicar los intereses de las grandes potencias, en el "principio de igualdad jurídica de todas las naciones".

POLITICAS

PARTIDO DEMOCRATA CONSERVADOR

COMISIONES ASESORAS.— La junta de gobierno de la Juventud del Partido Demócrata Conservador ha formado grupos asesores —comisiones de relaciones públicas y culturales y de biblioteca—, para difundir las ideas partidarias, organizar actos culturales, realizar estudios y reorganizar bibliotecas.

UCR DEL PUEBLO

HOMENAJE A UN EX DIRIGENTE. — Con motivo de cumplirse el undécimo aniversario del fallecimiento del teniente coronel Gregorio Pomar, la mesa directiva del comité metropolitano recordará su memoria mañana, a las 11, ante el monumento a los caídos en la revolución de 1890, en la Recoleta. Hablarán los señores Manuel Jaroslavsky y Ricardo Corbellini.

DEMOSTRACION POSTERGADA. — El agasajo que los afiliados y simpatizantes de la circunscripción 3a. iban a ofrecer pasado mañana al Dr. Juan Trilla, presidente del Movimiento Independiente, ha sido diferido con motivo del fallecimiento de la Sra. María Ibáñez Vda. de Trilla, madre de dicho dirigente.

AGASAJO. — Correligionarios y amigos de la doctora Angela B. Iampolski le ofrecerán una comida mañana a las 21.30 en la Federación de Sociedades Gallegas, Chacabuco 955, con motivo de cumplir sus bodas de plata como dirigente y afiliada a la UCRP y ausentarse a Europa y a los Estados Unidos en viaje de estudios. Las tarjetas pueden reservarse en Salta 444, primer piso, departamento "C".

Tres equipos comparten la primera colocación en el mundial de bridge

Con los resultados producidos ayer y en la noche anterior, Estados Unidos, Gran Bretaña e Italia comparten la primera colocación en el XIII Campeonato Mundial de Bridge que se está jugando en el Plaza Hotel.

Los resultados de la tercera rueda, que finalizó a la madrugada de ayer, fueron: Estados Unidos 83 IMP v. Gran Bretaña 105 IMP y Argentina 67 IMP v. Italia 153 IMP.

En la cuarta rueda, hasta jugadas 28 de las 48 manos, Estados Unidos aumentó su ventaja sobre la Argentina, situándose 165 IMP a 96 IMP. Por los Estados Unidos jugaron las dos series Schenken-Leventritt y Erdos-Petterson, mientras que el equipo argentino lo hizo con Cabanne-Santamarina y Attaguile-Rocchi.

Hoy se jugarán los encuentros correspondientes a la 5a. rueda, que contiene un match que puede ser decisivo. Es el que sostienen los Estados Unidos y el campeón mundial Italia, cuyo score favorece a los norteamericanos por 90 IMP a 64 IMP. La primera y tercera rueda de este match se jugarán en el bridgerama y promete ser sensacional, por cuanto los italianos tendrán que hacer un gran esfuerzo para descontar la ventaja y así dar un paso más en procura del séptimo trofeo mundial consecutivo. El equipo empezó a jugar algo frío, pero ayer pareció que habían recobrado su poderío.

La Argentina, por su parte, se medirá con Gran Bretaña y también tendrá que empeñarse por entero para tratar de salir de perdedor; el score actual es: Argentina 66 IMP v. Gran Bretaña 117 IMP.

Inversión de muerto

La mano Nº 32 del match que jugaron el lunes por la noche los equipos de la Argentina e Italia resulta interesante como ejemplo de dos sistemas de remate y presenta también un bonito caso de inversión de muerto.

	♠ 10 ♡ K J 6 2 ◇ K 10 8 5 4 3 ♣ 7 5	
♠ J 8 6 4 ♡ 9 7 ◇ Q 7 6 ♣ K Q 8 3	N O E S	♠ A K Q 9 5 3 ♡ A 8 4 ◇ — ♣ A J 4 2
	♠ 7 2 ♡ Q 10 5 3 ◇ A J 9 2 ♣ 10 9 6	

En la sala cerrada estaban en Este-Oeste Pabis Ticci-D'Alelio, que juegan el Pequeño Trébol Romano, y el remate fue:

Este	Sur	Oeste	Norte
1 ♣	paso	1 ◇	paso
2 ♠	paso	4 ♣	paso
6 ♣	paso	paso	paso

La apertura de 1 Trébol puede significar a) mano equilibrada de 12 a 16 puntos, o bien, una bicolor, con palo trébol cuarto y mayor, por lo menos quinto, con una fuerza de 17|20 puntos. La respuesta de 1 Diamante es el canto negativo, que enseña tener menos de 8 puntos. El resto del remate fue normal.

Lerner, en Sur, hizo la muy buena salida del 3 ♡ y el declarante, luego de dar tres arrastres, entregó una baza a corazón, cumpliendo su contrato.

En la otra mesa estaban en Este - Oeste Rocchi - Attaguile, que juegan Sistema Napolitano, y el remate fue:

Este	Sur	Oeste	Norte
1 ♣ (1)	Paso	1 ◇ (2)	Paso
2 ♠ (3)	Paso	3 ♣ (4)	Paso
4 ♣ (5)	Paso	4	Paso
4 S.T. (6)	Paso	5 ♣ (7)	Paso
7 ♣	Paso	Paso	Paso

1) Apertura clásica del sistema para manos de más de 17 puntos. 2) Respuesta negativa. 3) Palo sólido largo. 4) Palo trébol y máximo de la negativa. 5) Apoyo en trébol y forcing. 6) Declarativa Interrogativa. 7) Confirma implícitamente la tenencia del K ♣ (el palo parecería ser quinto).

Forquet —que también juega el Sistema Napolitano— salió con el A ◇, ataque que es muy malo por cuanto es evidente que si el declarante ha contratado Gran Slam, a pesar de saber que su compañero no tiene el A ◇, es porque está fallo en el palo.

Rocchi falló en la mano, adelantó el A ♣ y pasó al muerto con el 4 ♣ para la Q ♣, luego de lo cual jugó el 7 ◇, que falló con el J ♣, último triunfo de su mano. Fue hacia Oeste con el 3 ♠ para el J ♠ y sobre el K ♣ y el 8 ♣ descartó los dos corazones perdedores de la mano, reclamando el resto. Fue un sencillo pero bonito carteo, favorecido por la mala salida de Sur. Si la salida hubiera sido corazón, como jugó Lerner, para llegar a hacer la inversión hay que entrar dos veces a la mesa. Una de las entradas es el J ♠ y la otra, en el mismo palo, puede ser el 8 ♠, si el 10 ♠ cae en la primera vuelta que se juega el palo. También podrían buscarse las dos entradas haciendo de primera intención la finesse al 10 ♠, con lo cual, en este caso, el contrato se perdería.

OFERTAS EXTRAORDINARIAS A PRECIOS MENORES QUE EN FABRICA

CAMAS LUIS XVI, TALLADAS Y ESTERILLADAS 1 PLAZA $ 16.980.- 2 PLAZAS $ 21.980.-

BAHUTS LUIS XVI, CAOBA, CON MARMOL Y BRONCES, DESDE $ 58.890.-

SILLAS DE COMEDOR, LUIS XVI, ESTERILLADA Y TAPIZADAS EN PANA $ 5.550.-

MESAS LIBRO mts. 1,20, CAOBA CON BRONCES $ 23.500.-

Y... MIL OPORTUNIDADES MAS. FACILIDADES DE PAGO

bottini muebles s.r.l.

Fabricando muebles desde 1898 CHARCAS 1458 T. E. 41 - 0477

IMPORTANTE EMPRESA INDUSTRIA AUTOMOTRIZ REQUIERE Secretaria para Gerencia

Taquidactilógrafa, con muy buenos conocimientos de inglés. Buena presencia. Facilidad de transporte. Comedor en planta. Sábados libres. Remitir antecedentes personales y experiencia a:

"SECRETARIA" CASILLA DE CORREO 243 CORREO CENTRAL

Una nueva planta E.T.C.

MORENO MAC DONELL

Hoy se inaugura una nueva planta E.T.C. Está destinada fundamentalmente a envasar. A envasar por orden de terceras empresas, jabones, lubricantes para el hogar, champú y cualquier línea imaginable de productos en cualquier tipo de envase. También formula y envasa los mundialmente famosos lubricantes CASTROL. Esta obra es una prueba más de la nueva modalidad y estructura impuesta en E.T.C. y de la fe que la empresa tiene depositada en el país.

E.T.C. agradece muy especialmente a todas las empresas que hicieron posible esta realización.

EVANS, THORNTON Y CIA.

Reconquista 559 - Buenos Aires

Nueva Planta: Wenceslao de Tata 845 - Caseros - Pcia. de Bs. As.

LA NACION

Fundado por Bartolomé Mitre el IV I MDCCCLXX — *LA NACION será una tribuna de doctrina (Núm. 1 Año 1)*

Director: DR. BARTOLOMÉ MITRE

Buenos Aires, miércoles 19 de mayo de 1965

Aumento de créditos para la agricultura

Aunque todas las fuerzas productoras de la economía de un país son igualmente importantes y guardan entre sí la relación de dependencia necesaria para que el conjunto patrimonial se desarrolle con sentido armónico, en el caso nuestro debe reconocerse que el trabajo agrario ha sido en todas las épocas el rector del bienestar colectivo.

No se trata, desde luego, de negar el considerable aporte que representan, por ejemplo, la industria y la minería, sobre todo en los recientes años, en que su empuje creador se aceleró con ritmo febril, pero, en última instancia, nada deja de hallarse supeditado de una u otra manera a la suerte del campo y de ahí que si ésta, en cualquier momento, se muestra adversa resultará difícil que las demás actividades puedan prosperar con solidez desentendida del contorno que las rodea.

Para explicarse por qué el fenómeno de la riqueza nacional gira en torno del agro y cómo su influencia se refleja decisivamente en las más diversas direcciones habrá que subrayar las dos circunstancias que actúan al modo de factores predominantes de la realidad que nos distingue: en primer término, las características geográficas del territorio en que estamos asentados son propicias en grado superlativo para semejante gravitación, y, en segundo lugar, el hecho de que las necesidades vitales del hombre sólo se satisfacen mediante los frutos de la tierra o, lo que es lo mismo, merced a la generosidad de la naturaleza manifestada en plantas y animales.

Es cierto que hace ya mucho tiempo que hemos superado la edad pastoril, cuando no cabía más alternativa que el capricho del azar para endeudarse con el rumbo de la buena o mala fortuna, y nos encontramos ahora empeñados en alcanzar otras formas de vida exigidas por el progreso científico y técnico; aun así, sin embargo, no nos será posible consolidar la futura grandeza a que aspiramos si antes no se asegura la consistencia de la faena campestre procurándose su multiplicidad y perfeccionamiento hasta los límites extremos. No será superfluo recordar que todavía más del noventa por ciento de las divisas que ingresan anualmente en las arcas fiscales procede de la venta al exterior de los productos de la ganadería y la agricultura y que con esos recursos se adquieren máquinas, equipos y materias primas reclamados por las fábricas. La observación práctica, por otra parte, concluye sin esfuerzo que en la medida que las cosechas son abundantes y acrece el número de reses, nuestra situación mejora con rapidez inmediata y ocurre lo contrario si hay insuficiencia de cereales o disminuyen los planteles de bovinos por el diezmo de la sequía.

Si no con toda la amplitud que es de desear, la política gubernativa y la acción de los organismos oficiales especializados han expresado con frecuencia el propósito de atender con mayor cuidado las demandas de los hombres que están entregados al destino del suelo. Es verdad que ha habido a menudo actitudes contradictorias, a pesar de lo cual las condiciones climáticas y los procedimientos mecánicos que se estilan cada vez con más lúcida conciencia de las ventajas que reporta su aplicación pueden anotarse entre las causas que han contribuído con mejor resultado a la franca recuperación que se advierte en la labor agropecuaria, si bien cierto tipo de cooperación estatal a través del crédito ha favorecido dichas condiciones. Una nueva iniciativa viene ahora a acentuar esa auspiciosa corriente para refirmar la posibilidad de la continuación del proceso de alto rendimiento de la siembra.

El Banco de la Nación, en efecto, acaba de resolver el incremento de los préstamos que se conceden habitualmente a los propietarios y arrendatarios rurales. Están comprendidos en la determinación del mencionado establecimiento crediticio el maíz y la cosecha fina; para esta última, el tope ha sido aumentado en el veinte por ciento, mientras que para aquél sube al veintiocho por ciento. Surge de suyo, según es fácil presumirlo, que se tomó en cuenta para resolver el asunto la presente coyuntura de la economía, esto es, el encarecimiento de los artículos y servicios, puesto que todo cuesta más que hace seis meses. Contemplado desde tal ángulo el problema, se llega al fondo de la cuestión por el camino más recto: el suplemento acordado tendrá por finalidad afrontar el mayor monto de los gastos que se originan en las explotaciones por empleo de mano de obra, combustibles, herramientas, impuestos y las demás inversiones obligatorias de la empresa. Por ese motivo, quizá sería más apropiado hablar de compensación que de aumento real de los créditos por concederse para la próxima campaña.

Si el valor actual de nuestra moneda autoriza la interpretación rígida que acaba de formularse con respecto al significado exacto de la adición dispuesta, no cabe duda, empero, que la inspira un propósito recomendable porque se acude en auxilio del productor y se lo sostiene con un mayor margen de fluidez financiera para facilitarle su desenvolvimiento sin apremios demasiado comprometidos o agobiantes. Pero cabe desear que otros aspectos no se olviden o subestimen, haciendo prevalecer el criterio fiscalista sobre los requerimientos del progreso económico, indisolublemente unido al del agro. Nos referimos en particular a los impuestos que traban la capitalización de la empresa campesina y al sistema de retenciones que regatea al productor una parte del producto de su esfuerzo. Esas y otras materias conexas no pueden dejar de afrontarse con el mismo espíritu que la política del crédito.

Las rentas municipales

Ocúrrele a la municipalidad metropolitana lo que al fisco nacional: no recauda todos los impuestos que pertenecen a su resorte y sobre los cuales se funda el cálculo de recursos anuales, pues en muchos casos los contribuyentes eluden su pago mediante los procedimientos más diversos. La reducción de ingresos originada en esa causa, determina, como es lógico, una grave perturbación en la economía comunal. Otórgase tanta magnitud a esa evasión que se ha sugerido una actitud enérgica para combatirla, si bien cabría observar que en el orden local no son claras, ni suficientemente difundidas, las normas vigentes, por donde cabe admitir hasta una evasión debida a ese estado de cosas. De todos modos, la Intendencia ha tomado la iniciativa de proponer la modificación del sistema actual para la percepción de tributos, a fin de adecuarlo, dice, a principios más efectivos de control y, sobre todo, de agilizar los trámites que permitan el castigo de los infractores.

Con tal propósito se dirigió recientemente al Concejo Deliberante sugiriéndole la reforma de la ordenanza impositiva en diversos aspectos ante lo que llama "la premiosa necesidad de ordenar y facilitar, por todos los medios idóneos, la percepción de las rentas locales". El proyecto, como se comprenderá, reviste particular importancia y de ahí que no pueda menos que recomendarse el máximo de prudencia al estudiárselo para introducir los cambios que se estimen indispensables. Fundamentalmente, la cuestión ha de ser encarada con alto espíritu de equidad, de modo que se eluda la posibilidad de que, por vía de un rigor excesivo, se lesione el derecho individual o lleguen a cercenarse las garantías más elementales de defensa como, en alguna medida, pareciera desprenderse del hecho de que se quiera suprimir el recurso de apelación ante el propio Concejo, por mucho que se subraye que la defensa del presunto infractor queda asegurada en las distintas instancias administrativas. Debe coincidirse en la apreciación relativa a la conveniencia de lograr la economía procesal y de dar a las actuaciones sumariales un ritmo más acelerado para no demorar la sustanciación de las medidas por aplicar, puesto que en el prolongado curso de esta clase de expedientes se apoya por lo general una de las razones ostensibles de la unánimemente reconocida falta de diligencia burocrática.

Turismo y estadísticas

La Dirección Nacional de Turismo acaba de publicar la estadística de los viajeros entrados en el país el año anterior. Según ella, la cantidad, en cifras redondas, alcanza a unas 280.000 personas, contra un poco más de 240.000 en 1963. De atenerse a ellas significaría esto un aumento del 14 % y un índice no alcanzado desde 1958.

Sin poner en duda la exactitud de esos datos, y viendo con satisfacción este crecimiento en un rubro que todos desean siga progresando, sería interesante saber el criterio con que se han compilado las mencionadas series. En Europa, especialmente en los países de la cuenca del Mediterráneo, existe una mutua emulación por ver cuál supera a los otros en la cantidad anual de turistas llegados a cada uno. Y es allí voz corriente que algunos usan una triquiñuela, si se quiere inocente, para abultar los guarismos. Consiste aquélla en considerar como "turistas" a aquellos compatriotas que van a pasar el fin de semana a un pueblo fronterizo. Más aún: en aquellos lugares donde basta cruzar la calle para encontrarse en el exterior, muchos lo hacen para efectuar enfrente una pequeña compra y regresan al rato. Pues bien, el "truco" —siempre según la versión citada— consistiría en hacer figurar a todos éstos como turistas "extranjeros".

Sin dar demasiada importancia al hecho, pues, repetimos, se trata sólo de una pequeña picardía, sería interesante en casos como éstos determinar, dentro de lo posible, qué condiciones debe investir una persona para ser realmente considerada en aquella categoría y, por lo tanto, legítimo aportante de los codiciados ingresos de esta "industria sin chimeneas". No sea cosa de que el hecho de ir un sábado desde Paso de los Libres hasta la vecina población brasileña, a comprar unos cigarros, abulte en tal forma las estadísticas que nos haga creer que los viajeros del exterior son muchos más de los reales.

El embajador de Italia entregó condecoraciones

En un acto realizado en la Embajada de Italia, el titular de la representación diplomática peninsular, marqués Alessandro Tassoni Estense di Castelvecchio, entregó condecoraciones de la Orden al Mérito de la República Italiana a numerosas personalidades argentinas y de la colectividad itálica en nuestro país por la obra desarrollada, en el ámbito de sus respectivas actividades, para incrementar los vínculos de trabajo y amistad entre los dos países.

Las distinciones han sido discernidas en el grado de Gran Oficial al Dr. Oberdan Sallustro; en el de Comendador al profesor Vittorio Alhadeff, Dr. Giovanni Battista Borla, ingeniero Aldo Castelfranco, Dr. Mario L. De Vecali, contador Mario Novara, doctor José Luis Muñoz Azpiri, ingeniero Quintino E. Petrella, doctor Antonio Vespuccio Liberti, ingeniero Giovanni Rossi e ingeniero Ettore Scarlati; en el grado de Caballero Oficial al profesor Ernesto Arioli, ingeniero Raffaello Bagalini, Sr. Reynaldo Brenna, Dr. Valentín J. Carro Alvarez, contador Enrico Chiavelli, contador Mario Feri, doctor Cataldo Lamanna, Dr. Francisco Loyudice, Dr. Ricardo Noseda, ingeniero Giovanni Pittui, ingeniero Massimo Porcari, ingeniero Juan R. Portalis, Dr. Bruno Pugliese, ingeniero Umberto Rosa, ingeniero Mario Rossetto, doctor Carlos Rueda y contador Ilario Testa, y en el grado de Caballero al Dr. Martín Camilo Aldao, contador Alfredo Apollaro, contador Francesco Borrello, señor Giuseppe Corrado, ingeniero Aldo Dacomo, ingeniero Fassio Fratoni, Sr. Roberto Giacobbe, señor Annibale Greco, ingeniero Lamberto Guerrini, ingeniero Silvino Lisdero, contador Amadeo E. Maglione, contador Alfonso Neri, señor Paolo Ubaldo Pagano, señor Giovanni Pittini, Sr. Mario Posti, Sr. Luigi P. Valacchi, ingeniero Haron Weler y Sr. Gaetano Zuccarello.

REUNIÓSE AYER LA INSTITUCION MITRE

El consejo ejecutivo de la Institución Mitre realizó ayer una reunión con la presidencia del ingeniero José María Bustillo y la asistencia de los señores Dr. José Heriberto Martínez, doctor Horacio C. Rivarola, doctor Juan Blaquier, D. Carlos María Gelly y Obes, Dr. Horacio Beccar Varela, Dr. Carlos del Campillo, D. Jorge Drago Mitre, doctor Roberto Levillier, doctor José A. Oría, almirante Isaac F. Rojas y brigadier general Angel María Zuloaga.

Durante las deliberaciones, resolvióse la adhesión de la entidad a los actos de homenaje al teniente general Juan Andrés Gelly y Obes con motivo de cumplirse el sesquicentenario de su nacimiento y designar al ingeniero José María Bustillo para que mañana pronuncie un discurso. Se aceptó la invitación del jefe del 101 Grupo de Artillería de Campaña, teniente coronel Juan Carranza Zavalía, de la localidad de Junín, al acto por realizarse el lunes para imponerle a dicha unidad el nombre de Teniente General Bartolomé Mitre. Fue designado para hablar en nombre de la Institución el doctor José Heriberto Martínez. El miércoles próximo, con motivo de cumplirse el centenario del combate de Corrientes, la Institución rendirá homenaje al jefe de aquel heroico episodio, general Wenceslao Paunero. Se depositarán flores en su tumba y hablará en nombre de la entidad su secretario, don Carlos María Gelly y Obes.

Diose el premio Severo Vaccaro a Victoria Ocampo

Con la presidencia de su titular, profesor Bernardo A. Houssay, celebró sesión el consejo directivo de la Fundación Vaccaro con el fin de otorgar el premio correspondiente al año actual, cuya adjudicación es su función esencial. Esa recompensa, tradicionalmente bienal, tiene este año carácter especial por acuerdo de dicho consejo, puesto que ya hace un año ha-

bía sido otorgada la distinción correspondiente al bienio. Por decisión unánime, el premio Severo Vaccaro 1965 fue otorgado a la escritora Victoria Ocampo, en una resolución así concebida:

"Al otorgar su recompensa por primera vez a una mujer, la Fundación Vaccaro ha considerado muy justo premiar en Victoria Ocampo la labor literaria de una notable escritora argentina, su conducta democrática y su obra en favor de la alta cultura. La producción escrita de la autora de "Testimonios" —de rico contenido y forjada en prosa diáfana y fresca— le asegura un lugar eminente entre los ensayistas contemporáneos del país. Fiel a la causa de la libertad, sufrió prisión bajo el régimen depuesto en 1955. Su labor como editora de "Sur" constituye un raro ejemplo, entre nosotros, de aplicación del dinero privado con fines culturales. El esfuerzo que significa mantener durante más de treinta años una revista de la calidad de "Sur", tribuna de nobles valores literarios argentinos y extranjeros, y la obra que ha hecho posible que visitaran nuestro país algunos de los más ilustres escritores de nuestro tiempo tienen alcance y dimensiones poco comunes. Con el premio se ha querido honrar tanto a la autora de muchos bellos libros como a quien ha sido, en los últimos decenios, incansable benefactora y animadora de la cultura argentina, principalmente en los campos de la literatura y de la música".

El premio Severo Vaccaro, consistente en una medalla de oro y la suma de veinte mil pesos, se otorga, según el estatuto de la Fundación, "al periodista, escritor u hombre de ciencia argentino o extranjero con radicación permanente en el país, que en el cumplimiento de su actividad intelectual se haya destacado por el conjunto de su labor y ésta sea honrosa para el país o reporte un beneficio para la humanidad".

Con anterioridad, el premio había sido acordado, sucesivamente, al filósofo Francisco Romero; al fisiólogo Oscar Orías; al educador Ernesto Nelson; a tres periodistas, por su acción bajo la dictadura peronista, los Sres. Alberto Gainza Paz, Américo Ghioldi y David Michel Torino, y merced a la ampliación del premio debido a la generosidad de D. Vicente Vaccaro, al poeta Enrique Banchs; al escritor Eduardo Mallea, al hombre de ciencia Luis F. Leloir y al historiador Roberto Levillier.

Constituyen el consejo de la Fundación Vaccaro los señores Bernardo A. Houssay, presidente; Roberto F. Giusti, vicepresidente; Adolfo Lanús, secretario; Nicolás Greco Vaccaro, tesorero; Carlos Alberto Erro, Venancio Deulofeu, Alfonso de Laferrère, Eduardo Mallea, Horacio Rivarola y Juan S. Valmaggia.

A. Gelly y Obes se recordará en su sesquicentenario

Con una misa dispuesta por la familia del prócer y que oficiará mañana a las 10.30 en la iglesia de San Agustín, Las Heras 2560, el obispo auxiliar de Buenos Aires, monseñor Manuel Cárdenas Montes de Oca, se iniciará el programa de actos evocativos del teniente general Juan Andrés Gelly y Obes, de cuyo natalicio cúmplese el sesquicentenario. Una hora más tarde se descubrirá en la calle Gelly y Obes, en su intersección con la avenida Las Heras, una placa ofrecida por la intendencia metropolitana. Durante la ceremonia hablarán el secretario de Cultura de la Municipalidad, doctor Manuel A. Soto; el subjefe I del Estado Mayor General del Ejército, general Carlos B. Kóning, en representación de la Secretaría de Guerra; el presidente de la Institución Mitre, ingeniero agrónomo José María Bustillo, y el vocal de la Comisión de Homenaje, profesor Juan Martín Bledma. Formarán efectivos del Regimiento Motorizado Patricios comandados por el teniente coronel Alberto Numa Laplane.

Finalmente, a las 18.30, en el Museo Mitre, San Martín 336, el general Emilio de Vedia y Mitre disertará sobre el tema "Evocación de Gelly y Obes". Presentará al disertante el director de la Asociación Descendientes de Guerreros del Paraguay, señor Clodomiro Araujo Salvadores.

EL PREMIO ALBERDI-SARMIENTO PARA EL DR. PEDRO BELTRÁN

El viernes próximo se reunirá en sesión especial el Instituto Popular de Conferencias para hacer entrega del premio Alberdi-Sarmiento al periodista peruano Dr. Pedro G. Beltrán, director del diario "La Prensa" de Lima. Este premio lo instituyó el diario "La Prensa" de Buenos Aires en 1950, con el propósito de destacar aquellas personalidades que en el escenario americano han contribuído con su acción o con su prédica a estrechar las relaciones entre los pueblos del hemisferio.

Como en años anteriores, el premio Alberdi-Sarmiento consiste en la suma de 50.000 pesos, una plaqueta de plata y el pasaje de ida y vuelta. El acto de la entrega del premio será también en la fecha en que el Instituto Popular de Conferencias inicia sus actividades públicas del actual año en el salón de actos de "La Prensa" de Buenos Aires.

SERÁ TRIBUTADO UN HOMENAJE AL ALFÉREZ SOBRAL

Mañana, en la Asociación Entrerriana General Urquiza, Güemes 3941, se rendirá homenaje al héroe de la Antártida, alférez José María Sobral, en la cátedra que lleva su nombre. El profesor Carlos Castiñeiras, presentado por el doctor Edgardo Bulnes, hablará sobre el tema "El alférez Sobral en la tierra de San Martín".

En la misma oportunidad se realizará una ceremonia para incorporar a la Galería de Entrerrianos Ilustres el retrato de Sobral donado por el Centro de Residentes de Gualeguaychú, ciudad natal del marino.

FESTEJA SUS 200 EXPOSICIONES UNA GALERÍA PORTEÑA

Mañana la galería Bonino festejará con un acto cordial —que se realizará a las 22 en su vieja casa de Maipú 962— sus doscientas exposiciones inaugurando una muestra de pinturas de Héctor Basaldúa. Con tal motivo agasajará a artistas, críticos, colegas y amigos con una copa de champaña. El conjunto de obras de Basaldúa se podrá visitar hasta el 12 de junio próximo.

Incorporáronse tres miembros de una Academia

En celebración del Día de las Letras Gallegas, la comisión directiva del Centro Gallego de Buenos Aires realizó ayer, a las 19.30, en el local de la mencionada entidad, el acto de entrega de diplomas a los nuevos académicos correspondientes de la Real Academia Gallega, con sede en La Coruña, en representación del presidente de la docta corporación, Dr. Sebastián Martínez Risco.

Presidió el acto el titular del Centro Gallego, Sr. José Villamarín Prieto, y asistieron, además de los nuevos académicos Dr. Arturo Capdevila —que llevó también la representación del Sr. Francisco Luis Bernárdez— y el Sr. Víctor Luis Molinari, representantes de la Academia Argentina de Letras, de la Academia Nacional de la Historia, de la SADE, del Instituto Popular de Conferencias, de la Biblioteca Nacional, de la Unión Cultural Americana, de los centros Lucense, Orensano, Pontevedrés, Conuñés, de la Casa de Galicia y otras instituciones de la colectividad gallega; miembros de la comisión directiva y de la comisión de cultura.

Discursos y entrega de los diplomas

Abrió el acto y tuvo a su cargo el discurso de recepción el secretario de la comisión de cultura del Centro Gallego, Sr. Abelardo Estévez, quien comenzó destacando la distinción y el honor que para la institución de Buenos Aires significa ejercer la representación de la Real Academia Gallega, que es —dijo— "hija de los gallegos emigrados" y que esa partida de nacimiento constituye un incentivo espiritual "para nuestras responsabilidades y posibilidades permanentes como colectividad". Recordó que fue concebida por Curros Enríquez desde La Habana, y que en sus primeros años, la presidió don Manuel Murguía, el esposo de Rosalía de Castro y "patriarca de las letras gallegas". Luego de señalar que el 5 de septiembre próximo dicha corporación cumplirá 60 años, se refirió a la personalidad de su actual presidente, el Dr. Martínez Risco, y trazó una nítida semblanza del Dr. Arturo Capdevila, Francisco Luis Bernárdez y Víctor Luis Molinari, de quienes leyó breves fragmentos alusivos a Galicia, su cultura y su idioma.

A continuación, el presidente de la entidad, Sr. Villamarín Prieto, hizo entrega de los diplomas de académicos correspondientes a los tres escritores argentinos, recibiendo el doctor Capdevila el correspondiente a Bernárdez, quien actualmente cumple funciones diplomáticas en el Uruguay.

Agradeció, con breves y conceptuosas palabras, el Dr. Arturo Capdevila, y evocó a Galicia y a su pueblo a través de un itinerario cuyas etapas principales fueron Marín —cuna de antiguas familias cordobesas—, La Coruña, resplandeciente de belleza; Santiago de Compostela, con su catedral y el apóstol por el cual —dijo— comenzó su amor por Galicia; Vigo y otros lugares donde aprendió a saber lo que es esa tierra, sencilla y clara como sus hijos, y a la que, como un gallego más, ama y reverencia.

Al hacer uso de la palabra el poeta Víctor Luis Molinari, dijo que "hubiese preferido decir gracias, que es la forma más simple y sabia de poner el corazón en las manos". Confesó que no podía ocultar su emoción por lo que, para su íntimo sentimiento, significa la distinción recibida. Exaltó la importancia del idioma en toda comunidad y citó palabras de Ramón Piñeiro, muy ilustrativas.

Finalmente, el miembro correspondiente Sr. Arturo Lagorio, recordó su vinculación al pueblo y al idioma gallego, y pidió un minuto de silencio en homenaje al poeta gallego Julio Sigüenza, recientemente fallecido en Galicia.

EL EMBAJADOR DE ITALIA EN LA SADE

Ayer por la tarde visitó la Sociedad Argentina de Escritores el embajador de Italia, marqués Alejandro Tassoni Estense di Castelvecchio, a quien acompañaban su esposa; el ministro consejero, Sr. Marcelo Bocchini, y el agregado cultural, doctor Elzeario Sillari, con sus respectivas esposas. Concurrió, asimismo, el asesor cultural del Ministerio de Relaciones Exteriores y Culto, Dr. Marcos Victoria, en compañía de su esposa. Los distinguidos huéspedes fueron recibidos por el titular de la entidad, profesor Fermín Estrella Gutiérrez, y miembros de la comisión directiva, quienes los agasajaron con un vino de honor. Los diplomáticos expresaron su complacencia por la visita y por la cordial recepción que se les brindó.

HABRÁ UNA REUNIÓN DE LA SOCIEDAD DE CIRUGÍA TORÁCICA

La Sociedad Argentina de Cirugía Torácica y Cardiovascular efectuará pasado mañana a las 21.30, en la Asociación Médica Argentina, Santa Fe 1171, una sesión extraordinaria, en la que se hará entrega de los premios que otorga la entidad.

La reunión, que será presidida por el Dr. Reinaldo F. Brignone, se iniciará con el informe del secretario de la institución, doctor José Eliseo Quintana. Luego se entregará el Premio Sociedad Argentina de Cirugía Torácica y Cardiovascular 1964 a los doctores Eduardo Schiepati y Antonio V. Ugo, y el Premio Sociedad Argentina de Cirugía Torácica y Cardiovascular accésit 1964, a los doctores Hugo René Mercado, Pedro M. Bianchi Donaire, Miguel A. Lucas, Hassan Iasin Santín y Oscar L. Aguilar (h.). En nombre de los premiados hablará el doctor Eduardo Schieppati.

Posteriormente, se escucharán las palabras de los doctores Reinaldo F. Brignone, como presidente saliente, y Rodolfo C. Boragina, como presidente entrante.

Por último, el Dr. Oscar Vaccarezza se referirá al tema "La cirugía torácica porteña en el siglo pasado".

La deliberación del Consejo Superior de la Universidad local

Presidido por el rector, ingeniero Hilario Fernández Long, celebró sesión el Consejo Superior de la Universidad de Buenos Aires.

La reunión, que en realidad fue la continuación de la celebrada el viernes último, tuvo como característica la de una labor activa y específica sobre los asuntos que conforman la vida de la Universidad.

La mayor parte de los dictámenes de las comisiones internas estaba vinculada con la designación de profesores, integración de jurados y otros aspectos administrativos.

Particular significación reviste para la Universidad los nombramientos de profesores titulares en la Facultad de Odontología. Ello permitirá a esa casa de estudios integrar su claustro de profesores y restituir la normalidad en sus ámbitos, con la consiguiente constitución de su consejo directivo, que pondría término a su prolongada intervención.

En Odontología

De acuerdo con el resultado de los respectivos concursos el Consejo designó a los siguientes profesores en la Facultad de Odontología: doctor Héctor R. Maddalena, titular de metalurgia, física, química y mecánica aplicada; doctor Nicolás Parula, titular de operatoria dental, segundo curso; doctor Toribio Schvartz, titular de técnica de prótesis, y doctor Rómulo Luis Cabrini, asociado de anatomía y fisiología patológicas, con dedicación semiexclusiva.

Además, dispuso la apertura de los concursos para proveer cargos de profesor adjunto para cada una de esas cátedras.

Otros asuntos

Algunos convenios, las nuevas normas para becas externas, aceptación de subsidios y contrataciones obtuvieron sanción favorable, lo mismo que el aceptar el régimen transitorio impuesto en 1963 por la Municipalidad, por el que se mantiene un acuerdo, convenido anteriormente, para facilitar el funcionamiento de las dependencias que constituyen el Instituto de Investigaciones Médicas, sin consentir la atribución de dominio que allí se formula.

Los sucesos de Santo Domingo

Antes de finalizar la sesión el consejero Jaime Schujman informó que un grupo de aproximadamente 400 profesores y docentes auxiliares de esta Universidad ha emitido declaraciones, en adhesión a la resolución adoptada por el Consejo Superior con fecha 30 de abril o bien formulando conceptos similares a la misma.

En aquella resolución se dispuso: "Repudiar la violación de la soberanía nacional de la República Dominicana por la intervención militar de los Estados Unidos de Norteamérica en ese país; hacer conocer al hermano pueblo de la República Dominicana el dolor de esta Universidad por el derramamiento de sangre y la lucha fratricida que en este momento enluta a su país, y requerir del Gobierno Nacional una actitud clara y decidida en defensa del principio de autodeterminación, que exige el pleno respeto de las soberanías nacionales y la libre expresión de la voluntad popular, en concordancia con irrenunciables principios democráticos."

PRESENTÓSE UN POEMA HISTÓRICO DE S. DE MADARIAGA

El tema de América, a través de sus diversas frases: descubrimiento, colonización y biografía de sus héroes, ha sido una de las constantes en la obra de Salvador de Madariaga, cuya versatilidad literaria es por todos conocida. Entre sus últimas producciones sobre el género cabe inscribir su poema "La luz y la bandera", donde a través de esa forma netamente hispánica que es el octosílabo, tres personajes esenciales del descubrimiento de América: Cristóbal Colón, la Reina Isabel y el Rey Fernando, surgen ante la atención del lector mediante una poética traslación de diálogos y situaciones.

Dijimos lector, y en este caso más valdría hablar de oyentes, porque dicho poema fue presentado, por vez primera entre nosotros, en la Galería Wildenstein, Florida 914, por la vía verbal que le prestaron tres excelentes actores de nuestro medio artístico: Delia Garcés, Roberto Aulés y Alberto Busaide. Los mismos actuaron bajo la conducción de Roberto Villanueva, y tras el fondo sugestivo de un panel de Raúl Soldi, donde América se halla simbolizada en una bella mujer.

El público siguió atento el desarrollo del poema, cuyo encanto radica en la factura artística, y en la no menos convincente recreación histórica.

La edición de este poema ha sido impresa en los talleres de Osvaldo Colombo, con una tirada de sólo 60 ejemplares. Ilustraciones de Raúl Soldi, papel Japón Imperial, confección de linotipia a mano, son algunos de los detalles que jerarquizan esta edición, que contó a Zdenko Bruck, como su gestor principal.

BELLAS ARTES

Retratos

Se inaugurará mañana a las 19, en el Plaza Hotel, Florida y Charcas, una exposición de retratos de la artista Ana María Rojo Oliver.

Mirador porteño

Boedo

Boedo sugiere, aun al menos avisado de los porteños en materia de nomenclatura urbana, en primer lugar la calle —o avenida, si así queremos considerarla— que lleva el nombre del diputado al Congreso de Tucumán y también el del barrio homónimo que extiende sus cuatro brazos en torno de ella. Para otro sector culto trae, además, el eco de la famosa polémica literaria entre "boedistas" y "floridistas", comenzada en el año 24, cuya vigencia fue relativamente breve, pero que está viva aún en los estudios a ella dedicados. De ellos merece destacarse el que figura en el tomo que el Fondo de las Artes dedicó a nuestras letras con motivo del sesquicentenario de Mayo.

En cuanto al barrio en sí, para aquellos que nunca salieron del centro, Boedo —al igual que Mataderos, Villa Soldati u otros suburbios— sonaba entonces un poco a malevaje y a broncas cotidianas de sus compadritos en los cafetines del lugar. Alimentado ello por esa literatura un poco barata de la cual, si no tiene la culpa Carriego —excelente poeta al que siempre admiramos—, al menos pasa por ser uno de sus responsables. Con respecto a esta "leyenda negra" de Boedo, podemos asegurar que hemos transitado muchas veces, siendo niños, por sus alrededores y salvo que los entreveros hayan sido en horas "no aptas para menores", nunca vimos que por su empedrado —el cual subsiste en algunas de sus calles— corriera sangre alguna, aunque se advirtieran, sí, en el mismo, las huellas de "la tracción a sangre", como entonces se decía. La misma era de rigor, junto con el alumbrado de gas, pues, al menos allí, no quedaban ya rastros del de querosene. Claro que los domingos en los cuales San Lorenzo era "local" no extrañaba que se alterara momentáneamente la paz del barrio en la clásica encrucijada de Boedo y San Juan.

Fue éste, desde comienzos del siglo y hasta hace dos décadas, uno de los barrios más típicos de Buenos Aires, bullicioso y simpático. Así nos los muestra una fotografía que tenemos a la vista, allá por el 30, con las veredas arboladas y dos filas de mesas de los cafés, con sus parroquianos que llevan, casi sin excepción, el "rancho de paja" al uso de entonces. Se observan también el empedrado callejero y las vías del tranvía. Y puede ser un *documento* para su "piccola storia" el menú de un banquete servido entonces allí, "Antipasto, ravioles a la casalinga, pollo a la portuguesa, fruta, pasta frola y vino Capri Rosso", todo por la módica suma de cuatro pesos.

¡Oh tiempos! Por el 33, un cronista la llamaba "densa barriada humilde", y hace unos años otro decía que "su fisonomía no se ha modificado mucho". Pero el Boedo de hoy, remozado, sin carros ni tranvías, con luz de gas de mercurio y subterráneo, poco o nada se parece a aquel del año 20, perfumado de acacias en la primavera y donde las "pepetas de Chiclana" lucían su elegancia de musas del arrabal frente a los grupos que las piropeaban en el lenguaje no muy académico de la época.

GANE MAS INTERESES

...invirtiendo a

PLAZO FIJO

Plazo mínimo: 45 días

Consúltenos

Banco Popular Argentino

fundado en 1887

PARA SU SEGURIDAD

Casa Central: FLORIDA Y CANGALLO - 24 Sucursales

Aspiramos aumentar nuestros clientes y para ello

NECESITAMOS 5.000

AFICIONADOS AL NOBLE JUEGO DE LOTERIA PARA QUE TENGAN LA OPORTUNIDAD DE PARTICIPAR EN FORMA COMODA, ECONOMICA Y RESERVADA EN LOS SORTEOS DE LA

LOTERIA de SANTA FE

(juega por el extrato de la nacional)

PREMIO MAYOR

$ 15.000.000

al precio de: entero, $ 1.320.—; tercio, $ 440

HAGA SU PEDIDO O ENVIENOS SU NOMBRE Y DIRECCION Y RECIBIRA PROGRAMAS Y PROSPECTOS correspondencia a:

LO. SA. FE. S. A.

SANTA FE 1167, C. C. 634 — ROSARIO

T. E. 27106 - 28307 - 40294

Hace 27 años nos dedicamos a la distribución y venta de esta Lotería a entera satisfacción de nuestros

25.000 CLIENTES

Referencia en Buenos Aires:

BANCO PROVINCIAL DE SANTA FE — 25 de Mayo 356

ANUNCIAMOS, ADEMAS, EL GRAN SORTEO EXTRAORDINARIO "DIA DE LA BANDERA"

a realizarse el 2 de julio de 1965, con premio de:

$ 50.000.000

Entero: $ 5.500.— Quinto: $ 1.100.—

Estos billetes se pondrán a la venta el 7 de junio próximo, pero desde ya aceptamos reservas y pedidos

TENGA FE EN LA LOTERIA SANTA FE

LA MAS PRESTIGIOSA DEL PAIS

UNICA QUE SEMANALMENTE SORTEA 15 MILLONES

Prosigue el tercer seminario regional sobre el periodismo

Tratáronse cuestiones atinentes al Estatuto del Periodista y se habló de la necesidad de una política latinoamericana de radiodifusión

Ayer volviéronse a reunir los participantes del III Seminario Regional sobre Enseñanza del Periodismo y Medios de Información Colectiva, organizado por el Centro Internacional de Estudios sobre Periodismo en América Latina (CIESPAL) y la Organización de las Naciones Unidas para la Educación, la Ciencia y la Cultura (UNESCO). Las deliberaciones se realizan, como es habitual, en la Sociedad Científica Argentina, Santa Fe 1145, y se prolongarán hasta pasado mañana.

El Estatuto del Periodsita

Sobre el tema "El Estatuto del Periodista como medio para la integración de los factores que intervienen en el periodismo: enseñanza, medios y profesión, problemas de salario, estabilidad, mercado ocupacional, oportunidades para editorialistas, reporteros y fotógrafos" disertó el doctor Hugo Alfonso Salmón, secretario general de la Asociación de Periodistas de La Paz, Bolivia.

El orador destacó la necesidad de darle un carácter académico al periodismo. Expresó que tal criterio se fundamenta en el hecho incontrovertible de que la vocación no es suficiente. Agregó que el poderío que entraña el periodismo debe encomendárselo a profesionales responsables que obedezcan a una orientación de bien.

El señor Enrique Swett Claro, presidente del Colegio de Periodistas de Chile, encaró el mismo tema. Consideró que una profesión de la importancia del periodismo, que está dedicada al bien público y que ejerce una influencia tan decisiva en la conducta de los individuos, debe disponer "de las armas legales para asegurar su independencia, su libertad y su inviolabilidad".

Explicó que la ley chilena que creó el Colegio de Periodistas tiene por objeto la supervigilancia y perfeccionamiento de la profesión del periodista y, asimismo, establece que ese organismo será regido por un consejo nacional y por cinco consejos regionales.

Dijo seguidamente que se mostraba partidario de las escuelas de periodismo: "Hoy, los medios técnicos y el desarrollo económico de los países abren amplias e insospechadas perspectivas al periodista, exigiéndole una amplia y sólida preparación intelectual, la que solamente puede encontrar su auténtico y adecuado desenvolvimiento en el ámbito sereno y desinteresado del claustro universitario".

Con relación al salario, manifestó que en casi todos los países sigue siendo una profesión mal remunerada. Señaló después que uno de los aspectos que reviste mayor importancia es el que se refiere al llamado mercado ocupacional.

Investigación científica de los medios de información

Acerca del tema "La investigación científica de los medios de información como necesidad para el conocimiento de la proyección de las informaciones en la opinión pública, y análisis de su efecto en la necesidad cultural y el desarrollo social" expusieron el doctor Carlos Santiago Fayt, vicedecano de la Facultad de Periodismo de la Universidad del Museo Social Argentino, de Buenos Aires, y el señor Enrique Osses Santa María, del Consejo Regional de Concepción del Colegio de Periodistas, Concepción, Chile. Expresó el primero de los nombrados que la investigación científica de los medios de información se encuentra en una fase de elaboración. Dijo después que, a su juicio, la más importante función de la información es la motivación.

Cultura e información

El tema "Estructura cultural de los cursos universitarios de las ciencias de la información y la formación profesional" fue tratado por el doctor Bernardo Beiderman, decano de la Facultad de Ciencias de la Información de esta ciudad, y el señor Manuel Eduardo H. Hubner, de la Escuela de Periodismo de la Universidad de Chile. Coincidieron ambos en que fuentes primordiales de la cultura contemporánea lo constituyen la universidad y el periodismo.

Finalmente, sobre "Situación actual de los medios de comunicación y su efecto en el desarrollo político, cultural y socioeconómico de las naciones" hablaron el señor Francisco Rizzuto (h.), secretario de la Asociación de Entidades Periodísticas Argentinas, y el señor Arturo Schaerar, director del diario "La Tribuna", de Asunción, Paraguay. Afirmaron los mismos que la cultura no puede existir sin comunicación. Coincidieron también en que es necesario que los medios actuales de comunicación no caigan en manos incompetentes o mal intencionadas.

De la Srta. Nélida Baigorria

La señorita Nélida Baigorria, presidenta de la Comisión Administradora de las Radios Oficiales y el Canal 7, habló en torno de una política latinoamericana de radiodifusión y a la posibilidad de organizar una cadena radial en idioma español que cubra a todo el continente.

Expresó que poco se ha hecho para un verdadero acercamiento entre los americanos. Sostuvo que, frente a la ausencia de una política de radiodifusión latinoamericana, es necesario crear los métodos tendientes a consolidar un sistema permanente y diario de comunicación radiotelefónica. Para la concreción de este proyecto sugirió un plan de trabajo, que se compendia en tres etapas. En el mismo pide la colaboración no sólo de las radiodifusoras, sino también de los ministerios de comunicaciones y de las cancillerías de todos los países americanos.

eves
le ofrece la gran Excursión "Estelar" a
europa
con los países Escandinavos.
Un viaje maravilloso recorriendo:
ESPAÑA - FRANCIA
INGLATERRA - BELGICA
HOLANDA - SUECIA
NORUEGA - DINAMARCA
ALEMANIA - AUSTRIA
SUIZA - ITALIA
SALIDA:
21 Junio - "AUGUSTUS"
Salida Aérea: 5 de Julio
Totalmente financiada y sin anticipos.
SALIDAS POSTERIORES EN EXCURSIONES ACOMPAÑADAS
"G. CESARE" 12 Julio
"FEDERICO C." 28 Agosto
"ANDREA C." 9 Octubre
"PROVENCE" 27 Diciembre
"AUGUSTUS" 27 Diciembre
SOLICITE FOLLETOS Y RESERVE YA SU PASAJE EN:
eves
el punto de partida de todo buen viaje
TUCUMAN 702 esq. MAIPU
Tel.: 31-4901 al 06 - Buenos Aires
SUCURSALES EN CORDOBA MAR DEL PLATA - MENDOZA Y BARILOCHE
E-28.5

MATERIAS QUE SERÁN LA BASE DE EXÁMENES

Corresponden al primer término lectivo de las escuelas oficiales

Dio a conocer la Dirección General de Enseñanza Secundaria, dependiente del Ministerio de Educación y Justicia, la nómina de las asignaturas que constituirán las pruebas escritas correspondientes al primer término lectivo que se rendirán en las escuelas de su jurisdicción durante la última semana del presente mes.

El detalle por asignatura, ciclo y escuela, es el siguiente:

Ciclo básico, 1er. año: ciencias biológicas, castellano e historia; 2o. año: matemáticas, castellano y educación democrática; 3er. año: geografía, educación democrática e idioma extranjero.

Segundo ciclo, bachillerato, 4o. año: matemáticas, literatura, historia; 5o. año: matemáticas, filosofía y geografía.

Ciclo del magisterio, 1er. año: física, literatura e historia de la educación; 2o. año: química, historia y didáctica.

Escuelas nacionales de comercio, diurnas, 1er. año: matemáticas, castellano e historia; 2o. año: ciencias biológicas, castellano y educación democrática; 3er. año: matemáticas, historia e idioma extranjero; 4o. año: física, idioma extranjero y contabilidad; 5o. año: merceología, economía política y contabilidad.

Escuelas nacionales de comercio, nocturnas, 1er. año: matemáticas, castellano y educación democrática; 2o. año: matemáticas, historia e idioma extranjero; 3er. año: ciencias biológicas, idioma extranjero y contabilidad; 4o. año: ciencias biológicas, historia y contabilidad; 5o. año: física, idioma extranjero y derecho usual y práctica forense; 6o. año: geografía, organización del comercio y de la empresa, derecho administrativo y legislación fiscal.

Aniversario de una sociedad de horticultores

Con motivo de cumplirse el XXIX aniversario de la fundación de la Sociedad Argentina de Horticultura, la comisión directiva de la entidad ha dispuesto oficiar una misa en memoria de los socios fallecidos. La ceremonia se efectuará mañana a las 11, en la parroquia de Nuestra Señora de las Victorias.

A las 18, en Córdoba 1351, disertará en lugar del ingeniero agrónomo Arturo Burkast, el doctor Allan Murray, sobre "Jardines botánicos del mundo".

El informe del Alte. Varela al jefe del Estado

El comandante de Operaciones Navales, contralmirante Benigno Varela, entrevistó ayer al presidente de la República y luego de la audiencia conversó con los periodistas. Manifestó que había informado al Dr. Illia de su reciente viaje a Europa; habló de su visita a Italia y de las posibilidades de construir en España un tipo de buque que no puede hacerse en nuestro país, dadas sus características técnicas.

Señaló que no había tratado nada relativo a Santo Domingo con el primer mandatario, pues era problema de política internacional y no de las fuerzas armadas.

Héctor I. Eandi

Falleció en esta capital

Poemas en prosa, que agrupó en el libro "Pétalos en el estanque", publicado en 1924, están en el origen de la actividad literaria de Héctor I. Eandi, fallecido ayer en esta capital. La efusión lírica de su estreno como escritor se repetiría en posteriores trabajos, pero adecuada a un género —el cuento— que le exigió un mayor margen descriptivo y un inevitable sometimiento al desarrollo de la peripecia, ausente en las composiciones poemáticas de su mencionado libro. Cuatro años más tarde aparecía "Errantes", un conjunto de relatos en el que ya despuntan las dotes de vigoroso narrador que Eandi desplegaría en los numerosos cuentos que difundieron las páginas de La Nacion y de otros diarios y revistas, ocho de los cuales integraron "Hombres Capaces", editado en 1945, y que es una expresión definida de su estilo, rotundo y flexible a un tiempo, apto para la construcción de escenarios amplios y también para exponer las conclusiones de la penetrante indagación de sus personajes.

Oriundo de la zona de Tandil —había nacido el 16 de mayo de 1895—, su conocimiento del ambiente rural y de sus pobladores lo expresó en narraciones que se caracterizaron por su fidelidad representativa, y con igual autenticidad reflejó otros medios naturales de manifestaciones más violentas y primitivas, como, por ejemplo, la selva intrincada y misteriosa. Una antología editada en los Estados Unidos reservó un lugar para sus cuentos, Eandi, cuyas colaboraciones en nuestras columnas fueron frecuentes hasta los últimos tiempos, pertenecía a la SADE, cuya comisión directiva integró en más de una ocasión. Sus restos son velados en el local de esa entidad, México 524, de donde partirá el cortejo fúnebre.

El sepelio se efectuará hoy a las 11 en la Chacarita, donde hablará en nombre de la SADE su presidente, profesor Fermín Estrella Gutiérrez.

Viajes de estudiosos

—Regresó de Europa, en un avión Comet 4 de Aerolíneas Argentinas, el cirujano plástico Dr. Mario M. Nocenso. Invitado por la Sociedad Británica de Cirugía Plástica, el mencionado facultativo asistió a las reuniones científicas internacionales de la especialidad que tuvieron lugar en Leyden, Holanda.

Cabecera del almuerzo de la Cámara Argentina de Anunciantes. De izquierda a derecha, doctor Julio Carlos Alfaro; señor Jaime Barón Supervielle, doctor Miguel Podolsky, doctor Arturo Oñativia, señor Oscar Magdalena, doctor Plácido Nosiglia y señor Pedro Barbé

La Cámara de Anunciantes agasajó al doctor Oñativia

El almuerzo mensual de la Cámara Argentina de Anunciantes fue servido ayer en honor del ministro de Asistencia Social y Salud Pública, doctor Arturo Oñativia, quien concurrió acompañado por el subsecretario de la cartera, doctor Plácido Nosiglia, y por los asesores, doctores Oscar Croxatto y Julio Carlos Alfaro.

Abrió el acto el presidente de la Cámara, señor Oscar Magdalena, y seguidamente el vicepresidente primero de la entidad, señor Pedro Barbé, habló acerca de las inversiones publicitarias que se efectúan en nuestro país, parte de una investigación que se dará a conocer próximamente.

A los postres, el doctor Miguel Podolsky se refirió a la personalidad del ministro, y a continuación el doctor Oñativia contestó el cuestionario preparado por la Cámara.

Las primeras preguntas del cuestionario sometido al ministro Oñativia por los dirigentes de la Cámara de Anunciantes apuntaron a la relación entre la publicidad y la venta y precios de los medicamentos. Al respecto señaló el funcionario que "en principio" estaba de acuerdo "que una publicidad bien dirigida contribuye al abaratamiento de un producto al asegurar una mayor demanda y, por lo tanto, menores costos de producción. Pero creo que la publicidad de los productos medicinales constituye una de las raras excepciones que menciona la pregunta". Agregó el doctor Oñativia que "la propaganda de los medicamentos no sólo tiene implicancias comerciales, sino éticas o morales", y que "a través de una propaganda excesiva, de lujo, muchas veces inútil y mal orientada, y el empleo indiscriminado de la muestra gratis, se aumenta el costo de los medicamentos con márgenes que realmente lo encarecen. No se pretende una reducción drástica de la propaganda, pero algunas empresas erogan por ese concepto importes que escapan a los límites racionales, llegando en algunos casos al 44 por ciento del valor del costo de producción. Si se la relaciona con la materia prima y envases, este factor llega al 258 por ciento. La muestra gratis adquiere una representatividad del 43,2 por ciento, y algunas empresas destinan el 75,1 por ciento del total de propaganda para muestras".

Al preguntársele si era cierto que se estudia un proyecto de ley nacional sobre alimentos, el doctor Oñativia contestó afirmativamente, y agregó que será elevada en este período ordinario de sesiones al Congreso.

Precio de los medicamentos

Otra de las preguntas se refirió concretamente a la ley de medicamentos y a si la reducción del precio de éstos no podría determinar la quiebra de algunas empresas. A ello respondió el ministro de Asistencia Social y Salud Pública: "Aspiramos a que el medicamento tenga un precio razonable, en relación con su costo real de producción. Sabemos que actualmente los precios responden a una pura especulación comercial y de utilidad global empresaria y no contemplan el interés económico del enfermo. Congelados como están, medida que se afirma atenta a los intereses empresarios, el precio sigue siendo artificial y especulativo. Lo prueba el hecho de que continúa la práctica de bonificaciones (cuando el laboratorio entrega a la droguería o directamente a las farmacias 24 unidades y factura 12, etc.) o cuando hacen descuentos llamativos del 30, 40, 60 por ciento o más a ciertas farmacias u obras sociales por compras realizadas en ciertas condiciones".

La última pregunta de los dirigentes de la Cámara de Anunciantes se refirió a los distintos porcentajes sobre los costos de producción que podrán aplicar las empresas y a la posibilidad de que ello perjudique al productor eficiente.

"Por lo contrario —dijo el doctor Oñativia—, creemos firmemente que la industria marginal, la falsa empresa industrial, se verá desalentada y permitirá a la industria consciente y eficiente desarrollarse con todas las posibilidades. ¿Se va a continuar discutiendo la facultad de ordenar un mercado con 345 laboratorios, la mayoría sin plantas industriales, y 825 firmas de las cuales 144 presentan la solicitud de un producto, 75 de dos, y 47 de tres? ¿Discutir la necesidad de ajustar la inscripción de 17.823 medicamentos?

"¿No demuestra esto una orientación o afán puramente comercial que distorsiona un mercado con la presencia de «especialidades», muchas de ellas de valor terapéutico repetido o escaso, que obligan a más competencia, más propaganda y más precio?

"Por lo contrario —concluyó el ministro Oñativia— lo que se pretende es la defensa de la sana y verdadera industria farmacéutica, que no debe buscar el simple y único logro de utilidad lucrativa, sino que cumple con la función social que le cabe a toda empresa en la sociedad actual."

NOTAS SOCIALES

En la diplomacia—

El embajador de Italia y la marquesa Tassoni Estense ofrecerán el 2 de junio de 11.30 a 13.30 una recepción con motivo de celebrarse la fiesta nacional de ese país, a la que han sido invitados, autoridades nacionales, miembros del cuerpo diplomático y un grupo de sus amistades.

Bodas de plata—

Con motivo de celebrar sus bodas de plata don Guillermo A. Mooney Escobar y su esposa, doña Adela M. Palazzo, harán celebrar mañana a las 19 una misa de acción de gracias en la iglesia castrense de Nuestra Señora del Luján.

Reuniones—

Con motivo de ausentarse el 25 del actual para Europa, don Alfredo Fortabat y su esposa, doña Amalia Lacroze, ofrecerán mañana una recepción en agasajo de un grupo de sus amistades.

➡ Las señoritas María Adela Méndez y Graciela Macchi reunirán pasado mañana en un cóctel a un grupo de amigas para despedir de la vida de soltera a la señorita María Cristina Viale.

➡ La señorita Elena Lucía Altube, que en breve contraerá matrimonio, será obsequiada el sábado con un cáctel por un grupo de amigos.

Comidas—

Para despedir de la vida de solteros a la señorita Mayrin Macklinlay y al señor José María López Muñiz ofrecerán mañana una comida don William J. Reynal y su esposa, doña Nelly Pérez, y el viernes los agasajarán con un cóctel don Jorge Ortega Velarde y su esposa, doña María Ledesma.

"Avant-première"—

Dado el número de entradas solicitadas a la entidad ha de alcanzar lucidas proporciones la función en "avant-première" que a beneficio de DAFACC (Dirección Argentina Filantrópica Asistencial de Citología del Cáncer), cuya comisión preside doña Lucrecia Travers de Williams Alzaga, tendrá efecto esta noche a las 21.30 en el cine Ambassador. Se exhibirá la superproducción de la 20th. Century Fox "La novicia rebelde", con la actuación de Julie Andrews, premiada este año con el Oscar. Las entradas, aún disponibles, cuyo precio se ha fijado en 600 pesos para la platea y el "superpullman" y en 400 pesos para el "pullman", estarán en venta en Charcas 662, planta baja, hasta las 19, y a partir de esta hora en la boletería del cine.

En el programa, que se venderá a 200 pesos, estará el número para la rifa del "clip" de oro y brillantes gentilmente cedido por don Luis Ricciardi.

Casamientos—

La boda de la señorita Carmen Lezica Alvear con el señor Juan de Alzaga será consagrada el 10 de junio a las 20 en la basílica de Nuestra Señora de la Merced, ceremonia de la que serán padrinos los señores Ramón Lezica Alvear y su esposa, doña Carmela Ocampo Leloir, y Fernando de Alzaga y su esposa, doña Juana Barreto.

El matrimonio civil tendrá efecto el 28. Actuarán como testigos, por la novia, doña Mercedes Leloir de Ocampo, la señorita María Ana Firpo y don Félix González Alzaga (h.), y por el novio los señores Bartolomé Mitre (h.), Horacio Pueyrredón (hijo) y Juan Carlos Milberg (hijo).

➡ Con misa de esponsales se celebrará hoy a las 19.30 en la basílica del Santísimo Sacramento el casamiento de la señorita Lía Elena Rueda Fernández Ocampo con el señor Emilio Jorge Cárdenas Ezcurra. Serán padrinos los señores Delfín Rueda y su esposa, doña María Sara Fernández Ocampo, y Emilio Cárdenas Montes de Oca y su esposa, doña Mercedes Ezcurra.

Acompañarán a la novia en su entrada al templo los niños María del Sol, Verónica, Magdalena Sofía y Rodrigo Rueda Fernández Ocampo.

Terminada la ceremonia religiosa se realizará una recepción en el Círculo de Armas.

➡ Será bendecido hoy a las 20 en la basílica de Nuestra Señora del Pilar el casamiento de la señorita María Varela con el señor Alfredo Federico Mayol. Serán padrinos las señoras María Fernández de Varela y Sara Mayol de Míguez y los señores Claudio Fernández y Carlos Mayol Zapiola.

➡ Hoy se efectuará el casamiento civil de la señorita María Cristina Viale con el doctor Rodolfo Iribas y actuarán como testigos las señoras Gladys Schmitz de Moret y Covita García Fernández de López de León y los doctores Oscar López Serrot (h.) y Eric Rodolfo Kunath.

La ceremonia religiosa será bendecida el 10 de junio a las 21 por el Rvdo. Padre Bonaparte S. J. en la basílica de Nuestra Señora del Socorro, y serán padrinos los señores Artemio O. R. Viale y su esposa, doña María del Pilar García Fernández, y Miguel Angel Iribas y su esposa, doña María Luisa Danuzzo.

➡ El R. P. Manuel Virasoro bendecirá el 5 de junio a las 19 en la parroquia de San Martín de Tours el casamiento de la señorita María Laura Izaguirre con el señor Carlos Alberto Gache Pirán. Serán padrinos doña Ercilia Vidal Alcobendas de Gache Pirán y los señores Belisario Gache Pirán y Héctor Alberto Izaguirre y su esposa, doña Marta Marcet.

El matrimonio civil tendrá lugar el 31 y actuarán como testigos doña María Cristina Badino de Monsegur y don Eduardo Martínez Vidal.

Compromisos—

Se ha formalizado el compromiso de la señorita Ana Luisa Gamboa con el señor Carlos Alberto Martínez Tenrreiro.

Beneficios—

Hoy a las 15 se realizará en el Club de Bridge, Cerrito 979, un té-canasta con desfile de modelos a beneficio de las obras sociales de Sonrisas.

➡ Mañana a las 15 tendrá lugar en el salón de la calle Bartolomé Mitre 2162 un té-canasta con desfile de modelos a beneficio de la Fundación Josefa R. de Alessandro.

Las tarjetas, cuyo precio se ha fijado en 400 pesos, pueden solicitarse telefónicamente por el número 41-7107.

Enfermos—

Se encuentra enferma doña Dora Méndez Cabral de Acevedo.

➡ Doña Lucía Ledesma de Contreras guarda cama.

➡ Guarda cama doña Ana María Baudrix de Vigil.

➡ Enferma, doña María Matilde Cabrera de Macome.

Viajeros—

De Punta del Este doña Ana Teresa Pardo.

➡ Para Europa el doctor Alfredo Suaya.

➡ De Europa don Carlos del Villar y su esposa, doña María Elena Bordini.

➡ De los Estados Unidos el doctor Marcelo Aguilera Varela y su esposa, doña Nora Rodríguez.

➡ De Brasil don Florencio Tomás Mogica y su esposa, doña Beatriz Santa Cruz.

➡ Para Bariloche don Hugo Alfredo Anzorreguy y su esposa, doña Margarita Moliné O'Connor.

➡ Para Alta Gracia doña Susana Rus Bavio de Pillado Urquiza.

In memoriam—

La Sociedad Damas de Caridad de San Vicente de Paúl hará oficiar una misa mañana a las 11 en Paraguay 1252 por doña María Martel de Coll, recientemente fallecida.

➡ En sufragio de doña Susana Bengolea de Cano, recientemente fallecida, se celebrará una misa mañana a las 11 en la iglesia San Tarcisio, Demaría 4422.

➡ En memoria de doña Ema Idoyaga Quirno, recientemente fallecida, se rezará una misa mañana a las 19 en la basílica de San Nicolás de Bari.

➡ En la basílica de Nuestra Señora del Socorro se rezará una misa mañana a las 11.30 en memoria de doña Arminda Alvarez Escalada de Banash.

➡ En la iglesia de la Sagrada Familia, en Haedo, se celebrará una misa hoy a las 19 por don Alberto Silva Garreton.

PROCEDENTE DE ISRAEL REGRESÓ UN MINISTRO

El Dr. Alconada Aramburú hizo breves declaraciones sobre su viaje

En un avión de Alitalia regresó a esta capital el ministro de Educación y Justicia, doctor Alconada Aramburú, procedente de Israel, donde fue invitado especial del gobierno de ese país a la inauguración de la denominada Ciudad de los Museos.

Concurrieron a recibirlo en el aeropuerto internacional de Ezeiza el subsecretario de la cartera, profesor Mariano Durand; el de Justicia, doctor Tomás Waynne, y el de Cultura, profesor Antonio de la Torre; el presidente de la Cámara de Diputados, doctor Arturo Mor Roig, y otros altos funcionarios nacionales.

En declaraciones a representantes de la prensa, el ministro —que viajó acompañado de su esposa— se expresó muy complacido por su visita a Israel, donde recibió repetidas muestras de amistad, tanto de las autoridades como del pueblo. En los aspectos educativo y cultural se refirió a las universidades de Tel Aviv y Jerusalén y al Instituto Tecnológico de Haifa, destacando posteriormente la importancia de la Ciudad de los Museos, a cuyo acto inaugural asistió en Jerusalén.

El doctor Alconada Aramburú reanudará en la fecha sus funciones en el Ministerio de Educación y Justicia.

Una bandera del Paraguay para el Colegio Militar

En el Colegio Militar de El Palomar, se efectuará hoy a las 16.30, una ceremonia con motivo de la recepción de la bandera del Paraguay, que es la primera que se recibe con destino al Pabellón de las Banderas, recientemente creado por disposición de la Dirección del nombrado instituto militar.

En la ocasión, hará uso de la palabra el director del Colegio, general Carlos De Marchi respondiendo el agregado militar del Paraguay, coronel Moisés Zapattini.

Dr. Alejandro Funes Lastra

Hoy se cumple el centenario de su nacimiento

Pertenecía el doctor Alejandro Funes Lastra —de cuyo nacimiento cúmplese hoy el centenario— a una familia patricia de Córdoba. En la Universidad de su ciudad natal cursó sus estudios y se graduó en jurisprudencia a los 21 años. Dedicado a la profesión en la Capital Federal, en 1890 regresó a Córdoba, donde concentró sus actividades en el ámbito agropecuario. Años después, llamado por el entonces presidente de la República, doctor Roque Sáenz Peña, se trasladó de nuevo a Buenos Aires para hacerse cargo de la dirección del Banco Hipotecario Nacional, en cuyo desempeño volvió a demostrar sus grandes aptitudes, que le valieron ser elegido en el cargo por un segundo período por el presidente Victorino de la Plaza.

Alejado luego de la función pública durante mucho tiempo, en 1926 fue designado vicedirector general de Correos y Telégrafos, cargo que abandonó en 1940 para acogerse a los beneficios de la jubilación.

Fue la del doctor Funes Lastra una figura ejemplar en el ámbito de la administración pública, porque supo poner todo su empeño y su alta capacidad al servicio de los intereses de las instituciones que le tocó regir y del público que debía ser el beneficiario directo. Su inflexibilidad moral, su alto sentido de la responsabilidad y la dedicación sin límites a las tareas inherentes a sus cargos, le valieron el aprecio y el reconocimiento general.

PERIODISMO Y LETRAS

DELEGADO A UN CONGRESO. — Para participar del VII Congreso Mundial de la Prensa Católica, que se está realizando en Nueva York, viajó a los Estados Unidos el presidente del directorio de Esquiú S.A., doctor Luis Luchía Puig, quien lleva la representación del semanario homónimo y del Club Gente de Prensa.

Notable experiencia logróse en el viaje del buque Azopardo

La nave escuela de la Prefectura recorrió diversos países en 105 días. Repercusión del Primer Centro de Información Argentina

En medio del estridente sonar de las sirenas y los silbatos de los barcos amarrados en el puerto local ingresó ayer en la Dársena Norte —exactamente a las 10— el buque escuela Juan Bautista Azopardo, de regreso del primer viaje de instrucción, realizado a los Estados Unidos.

Los parientes de los tripulantes del guardacostas de la Prefectura Nacional Marítima se habían congregado desde horas tempranas en la dársena con el objeto de brindar cálido recibimiento a sus seres queridos.

La nave había zarpado de ésta el 13 de febrero último, y en 105 días de navegación recorrió alrededor de 16.000 millas con el propósito de instruir a los alumnos del último curso de la Escuela de Cadetes Matías de Irigoyen.

El viaje

Una hora después de producirse la llegada de la embarcación se llevó a efecto a bordo una informal conferencia de prensa, a cargo del comandante del Azopardo, prefecto Gerardo Genuario. Tras enumerar las escalas efectuadas —Montevideo, Río de Janeiro, Fortaleza, Curazao, New London, Nueva York, Charleston, San Juan de Puerto Rico, La Guayra, Trinidad, Natal, Recife y Santos— el jefe de la nave destacó el interés que había demostrado la oficialidad de esos países por enterarse de la organización de la Prefectura. "La institución argentina —dijo— está considerada en segundo lugar en el consenso internacional como consecuencia de su perfecta estructura".

A mediados de marzo llegaron a los Estados Unidos, "donde —expresó el prefecto Genuario— visitamos la Academia de Guardacostas de New London para interiorizarnos acerca del desarrollo de los diferentes cursos que se dictan, así como la disciplina que rige para los cadetes. Puedo apreciarse también —agregó— que la academia cuenta con un reactor atómico y que sus aulas disponen de proyectores audiovisuales".

A continuación aludió a visitas efectuadas a la base de submarinos atómicos número 2, al centro de entrenamiento de la Electric Boat y a la Navy Shipyard, en Nueva York. "En la Coast Guard de New London —afirmó— existe un templo donde, a la izquierda, se realizan oficios del culto católico a la derecha, los de los protestantes, y en el subsuelo, actos para judíos". Posteriormente hizo mención sobre la caída de "un hombre al agua", ocurrida en la bahía de Guanabara, y con respecto a la escala realizada en Caracas, señaló que la tripulación del Azopardo había participado de una peña folklórica llevada a efecto en la Casa Argentina, donde fueron agasajados por 120 familias compatriotas residentes en Venezuela y el diplomático argentino señor José Francisco Tarrés.

Más adelante el comandante Genuario abundó en detalles acerca de la muestra bibliográfica efectuada por el Instituto de Difusión Argentina en el Exterior en las diferentes escalas que "a través de los libros, mapas, folletos y cinegrafía exhibidos —puntualizó— suscitó el interés de los habitantes de algunos países, sobre todo en los consulados argentinos en Nueva York y en Santos". Más tarde se refirió igualmente a la visita de tres días hecha a Charleston, donde conocieron los famosos jardines que la distinguen.

El comandante de la nave de la Prefectura Nacional Marítima señaló, por lo demás, la cálida acogida que se les había brindado en todos los puertos, destacando especialmente la de las familias norteamericanas.

Pero el buque escuela Azopardo no sólo cruzó mares en los que hizo ondear nuestra enseña sino que, además, llevó a aquellas naciones una auténtica expresión de argentinidad, conforme al material cultural exhibido a bordo por el IDAE. Su primer viaje de instrucción llegó a su fin, así como su misión de embajador de confraternidad y cultura.

CIENTÍFICAS

ASOCIACION ODONTOLOGICA ARGENTINA. — Hoy a las 21.30 se realizará la primera reunión científica de la entidad mencionada en el epígrafe, sobre "Prótesis inmediata". Mañana a las 21.30, en acto organizado por la Sociedad Argentina de Odontología, dictará el doctor José Mayoral Herrero sobre "Tratamiento con técnica multibandas y fuerzas ligeras".

SIEMPRE EN FABRICA SE COMPRA MEJOR

Dormitorio de gran distinción, compuesto de cama lujosamente tapizada, 2 mesas de luz independientes o adosadas y amplia cómoda con 6 cajones, enchapados en peteribi.
Ropero en juego
Comedor escandinavo, enchapado en peteribi o virará, compuesto de aparador de 2,50 mts., bar con luz, cajón tapizado para cubiertos, mesa en juego y sillas.
Original y lujoso juego de sillones y sofá tapizado en exclusivas y duraderas telas, con base de platil.
★ PLANES CON GRANDES FACILIDADES DE PAGO HASTA 30 MESES
EXTENSO SURTIDO EN TAPICERIA Y MUEBLES MODERNOS.
RUTA MUEBLES
SANTA FE 3067
HORARIO CONTINUADO DE 8 a 20 Hs.

Un placer NOELISIMO
LICORFLIP
CHOCOLATE RELLENO AL LICOR x 6 GUSTOS
LICORFLIP NOEL

"LALCEC"
LIGA ARGENTINA DE LUCHA CONTRA EL CANCER
ELENCO DE "BIENVENIDO SABADO"
ELENCO DE "TELECOMICOS"
RENE COSPITO
CLAUDIA
JUANCITO DIAZ
EVA DONGE
★
Desfile de modelos "OTOÑO-INVIERNO"
Alta costura - Pieles - Peinados - Accesorios
con la animación de EDUARDO RUDY
21 de MAYO, 16.30 hs. — ROOF GARDEN A.C.A.
ENTRADAS: SALTA 637 — 37-5190|3142|5115
38-1778|6263

GOBIERNO DE LA PROVINCIA DE TUCUMAN
PRIMERA FERIA DE TUCUMAN DEL SESQUICENTENARIO DE LA INDEPENDENCIA ARGENTINA
Llámase a concurso público internacional de ofertas por el término de treinta (30) días para la organización, promoción, publicidad, ejecución y/o financiación, en conjunto o por separado, de los trabajos inherentes a la construcción de todos los elementos necesarios para el funcionamiento de la PRIMERA FERIA DE TUCUMAN DEL SESQUICENTENARIO DE LA INDEPENDENCIA ARGENTINA, a inaugurarse el día 9 de julio de 1966. Por bases y pliegos, dirigirse al Ministerio de Gobierno, con sede en Casa de Gobierno, San Miguel de Tucumán
Fecha de apertura de propuestas: el día 28 de mayo de 1965, a horas 10, en el despacho del MINISTERIO DE GOBIERNO
San Miguel de Tucumán, 26 DE ABRIL DE 1965
Dr. Raúl Héctor Barber
Ministro de Gobierno, Justicia e Instrucción Pública
Profesor Lázaro Barbieri
Gobernador de la Provincia

James Bond en nuevas aventuras

"Dedos de oro" ("Goldfinger"), realización en colores hablada en inglés presentada por Artistas Unidos en el cine Gran Rex. Intérpretes: Sean Connery, Gert Frobe, Honor Blackman, Shirley Eatton y Harold Sakata. Dirección: Guy Hamilton. Duración: 110 minutos.

Las dramáticas aventuras por las cuales deben pasar los agentes secretos de las grandes potencias durante el cometido de sus difíciles misiones poseen un atractivo singular que se manifiesta en todas las expresiones protagonizadas por estos héroes de capa y espada de la edad moderna. James Bond viene a ser algo así como el Sherlock Holmes de la era atómica, que tiene la responsabilidad de frustrar todos los intentos de los enemigos del bien y de la justicia. En anteriores oportunidades debió enfrentarse con elementos mortíferos, como tanques lanzallamas o helicópteros, dirigidos hacia él con fines muy poco pacíficos, pero en esta oportunidad los riesgos puestos en su camino exceden notablemente los anteriores, pues sus enemigos disponen de artefactos cuya potencia destructiva corresponde a los niveles de la energía nuclear. La tarea de este Robin Hood de etiqueta tiene por objeto esencial desbaratar los siniestros planes de una organización dispuesta a todo con el objeto de llevar a cabo un diabólico plan concebido por los enemigos de la democracia, mediante el cual bondiran en peligro la estabilidad occidental debilitando los basamentos financieros de su economía. Todo este proceso delictivo está definido por medio de un lenguaje expresivo de tono fantástico donde los convencionalismos comunes en este tipo de realizaciones proliferan por doquier, sin dejar de provocar en el espectador el impacto emocional anhelado por sus realizadores.

El cuadro escénico en el cual se mueve nuestro romántico héroe —que entre luchas y luchas tiene tiempo para entablar cariñosas relaciones con varias muchachas de agraciado físico— posee todas las potenciales vibraciones de acción y suspenso necesarias como para atraer la atención de los precavidos espectadores, quienes conocen de antemano, sin dejar de gozarlos estremecedoramente, los peligros mortales que superará con valentía, decisión y sangre fría el apuesto protagonista. La organización del itinerario que debe recorrer entre la vida y la muerte James Bond antes de arribar a un destino feliz está plasmada en forma elocuente y con la debida adecuación a la psicología de quienes gustan de este tipo de films, donde la valentía, el aplomo y la serenidad de los representantes del bien se imponen siempre sobre las fuerzas del mal. Por otra parte, el director Guy Hamilton conoce muy bien los secretos de su oficio y de este tipo de realizaciones, e imprimió a la acción fílmica toda la gama de suspensos que requería un proceso teñido constantemente por la impronta del peligro con mayúscula. Sean Connery interpretó el papel de James Bond con la seguridad que lo caracteriza, dando siempre la sensación de sentirse muy cómodo en la representación de un hombre destinado a cumplir trabajos de sumo riesgo sin darle ninguna importancia ni perder la calma en ningún momento. Además reune las cualidades personales que requiere el personaje y las despliega con todo el dinamismo posible en este tipo de labor. Lo acompañan discretamente Gert Frobe y Honor Blackman, en partes secundarias destinadas a hacer resaltar el trabajo del protagonista. La fotografía en colores y los detalles técnicos reflejan apropiadamente el clima argumental, donde un panorama de tensiones constantes conduce al final feliz correspondiente.

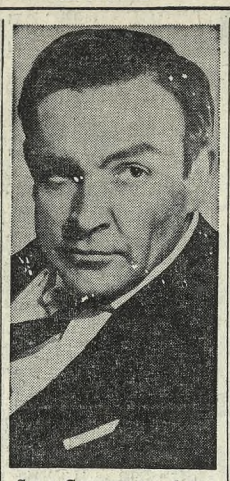

Sean Connery en el papel del detective James Bond

Estreno del día

GLORIA Y GRAN MITRE: "La revoltosa", con Teresa Lorca, Germán Cobos y Miguel A. Ferriz. Basada en la zarzuela homónima.

Don Julián de Ajuria

Falleció en esta capital

En Buenos Aires, donde residió casi toda su vida, falleció el señor Julián de Ajuria, figura destacada en los medios relacionados con la producción y distribución de películas. Nacido en España, era muy joven cuando llegó a nuestro país. Aquí se dedicó a toda clase de actividades, sin descartar las más humildes, hasta abrirse paso en los negocios de la exhibición de películas. Anduvo por varias provincias, en las que se dedicó a los trabajos más rudos, y de regreso a la Capital Federal se hizo empresario de un cine humilde de San Juan al 800.

Ese fue el comienzo de su destino de pionero de la exhibición de películas entre nosotros y de productor de algunos films, que le dieron renombre y proyectaron su personalidad de empresario hacia situaciones de mayor relieve. Bautizó su pequeño cine con el nombre de Laurak Bat, como recuerdo a su tierra vasca.

Su fe en el país y su visión de los negocios hicieron el resto. Para "compensar", como él decía, todo lo que la Argentina le había dado, produjo y financió la película "Una nueva y gloriosa nación", con argumento propio, canto de afirmación en el presente y de esperanza en el futuro de nuestro país. Fundó después la Sociedad General Cinematográfica y comenzó a exhibir films franceses, norteamericanos y españoles.

Hombre de grandes iniciativas, se trasladó a Hollywood e invitó al novelista español Vicente Blasco Ibáñez para que el cine tomara algunos de sus temas más importantes. Así, se filmó "Los cuatro jinetes del Apocalipsis" y "Entre naranjos".

Su sistema de alquiler de películas permitió a los principales países de habla española conocer los más importantes films a partir de la primera guerra mundial.

Don Julián de Ajuria vivió para el cine y comprendió, con una visión que lo convirtió en un pionero en muchos sentidos, la importancia popular de la nueva expresión artística. Tuvo oficinas de su empresa en varias partes del mundo y viajó constantemente a causa de sus negocios cinematográficos.

Como corolario de su vocación publicó "El cinematógrafo, espejo del mundo", un volumen de más de setecientas páginas, historia documentadísima de la existencia del séptimo arte desde su nacimiento hasta 1946.

De Ajuria había nacido en 1886 en Vizcaya y llegó a nuestro país a los dieciocho años. Ultimamente se había retirado de los negocios cinematográficos y se dedicaba a escribir sus memorias, y obras diversas de recuerdos de su actuación como empresario.

Por propia disposición, su sepelio se efectuó en la intimidad familiar.

La conducta infantil en dos películas

Mañana, a las 20, el Cine Club Docente Renard, ofrecerá en Cerrito 1493 un programa dedicado al estudio del comportamiento infantil y sus problemas. Serán proyectadas las películas "Conducta infantil (4 y 5 años)" y "Conducta infantil (6 a 9 años)". Fuera de programa se exhibirá el cortometraje de Norman McLaren "La gallinita gris".

Prosigue un ciclo

El cine Premier prosigue exhibiendo esta semana las películas que integran el ciclo de cine checoslovaco iniciado días atrás. Según anunció el sello Artkino, este programa continuará en la misma sala hasta el miércoles próximo.

Tita Merello y Jorge Salcedo, protagonistas del nuevo film de Enrique Carreras

"Los hipócritas", un film de tema social

Argentina Sono Film estrenará mañana "Los hipócritas", reciente film de nuestro compatriota Enrique Carreras. Su argumento, debido a Sixto Pondal Ríos, aborda un tema de actualidad y trascendencia social, referido a distintas formas de explotación de mujeres, y a su escuela de derivaciones policiales.

Esta novedad ha sido anunciada como integrante de un tríptico que se completa con otras dos películas realizadas en los últimos años por Carreras: "Los viciosos" y "Los evadidos". En esa misma tesitura de propósito testimonial, "Los hipócritas" encierra, según se anuncia, todo un alegato.

Los protagonistas del film son Tita Merello y Jorge Salcedo, a quienes acompañan en el reparto Sergio Renán, Walter Vidarte, Marcela López Rey, Guillermo Battaglia, Darío Vittori, Jacques Arndt, Paula Galés, Estela Molly, Patricia Shaw, Elcira Olivera Garcés, Fernando Vegal, Humberto de la Rosa, Rodolfo Onetto y Fernando Siro en una intervención especial. Antonio Merayo dirigió la fotografía. La escenografía pertenece a Gori Muñoz y la música a Tito Ribero.

En "Los hipócritas", Tita Merello es la dueña de una elegante "boite" que funciona en pleno centro de la ciudad. Se llama "El sótano", y sirve de pretexto para encubrir actividades penadas por la ley. Ajena al quehacer de esta mujer, su hija Elena sufre indirectamente las consecuencias de aquella profesión, pues en el colegio al que asiste llegan inevitables denuncias y su vida se vuelve desgraciada. Se anticipa que el film contiene un desenlace trágico y acusador.

CORTINAS EN RED¡¡¡
RED POLIESTER EN COLORES¡¡¡
NOVEDAD ALEMANA...
La exhiben:
TAPICERIA ORIENTE
Cangallo 855
ABOLENGO
Avda. Santa Fe 1726
TAPICERIA NIZA
Paraguay 675
y DECORACIONES SANTA FE
Avda. Santa Fe 3371

En torno de los 'Diálogos de Carmelitas'

Pocas horas antes del estreno en nuestro medio de "Diálogos de Carmelitas", el drama de Georges Bernanos llevado a la escena lírica por Francis Poulenc, la Alianza Francesa de Buenos Aires llevó a efecto —en buena parte merced al celo, la inteligencia y la convicción de Edith Desaleux y Jacqueline Ibels— una mesa redonda destinada a analizar aspectos de la creación y de la labor emprendida por sus actuales intérpretes, en el teatro Colón.

El consejero cultural y de cooperación técnica de la Embajada de Francia en la Argentina, señor Roberto Perroud —que se manifestó expositor sutil y hábil conductor de la sesión—; el director general del teatro Colón, Arq. Juan P. Montero, que se refirió a la actividad del coliseo a su cargo; el maestro Jean Fournet, que con palabra fluida y sustanciosa se refirió a la tarea emprendida y a anteriores labores cumplidas, con su concurso, en el teatro Colón en relación con el arte musical de Francia; la soprano Liliane Berthon, que sustituyó a su colega Denise Duval, transitoriamente indispuesta, y pronunció simpáticas palabras, y el "regisseur" Maurice Jacquemont, que hizo referencia a su vinculación con el compositor y a peculiaridades de la obra, tomaron asiento en torno de la mesa instalada en el escenario de la Alianza Francesa, ante un público, que, tras llenar totalmente la sala, se expandía por otras dependencias del edificio, hasta donde altavoces instalados al efecto llevaban la palabra de los disertantes. Luego, y por invitación del señor Perroud, otras dos intérpretes de "Diálogos de Carmelitas", presentes en la sala, Hélène Bouvier y Andrea Guiot, así como Jacqueline Ibels, se acercaron hasta el micrófono a fin de transmitir algunas de sus impresiones.

Fue una reunión eminentemente grata y sin duda alguna provechosa. En la que, sin empaques ni aspiraciones de dar cátedra, sino en un tono de sencilla espontaneidad, que no afectaba la consistencia conceptual, se dijeron, por voces autorizadas, cosas que contribuirán a facilitar una mejor apreciación, a una más segura receptividad, de esos "Diálogos", que, tras su consagración en la prosa, han pasado a los pentagramas.

Una exhibición en beneficio de D. A. F. A. C. C.

En beneficio de las obras de la Dirección Argentina Filantrópica Asistencial de Citología del Cáncer (D.A.F.A.C.C.), tendrá efecto hoy, a las 22, en el cine Ambassador, la anunciada "avant-première" de la película de la Fox "La novicia rebelde". Rodada en Todd-AO y Color de Luxe, esta novedad cuenta con la intervención de Julie Andrews, la reciente ganadora del Oscar a la mejor actriz, y de Christopher Plummer, otro joven intérprete. Fue realizada por Robert Wise, el director de "Amor sin barreras", y su libretista fue Ernest Lehman.

El estreno de "La novicia rebelde", se ha anunciado para mañana.

Radio Chaco fue intervenida

RESISTENCIA. — La Comisión Administradora de Emisoras Comerciales y TV intervino a LT5 Radio Chaco. Fue designado para el cargo el ingeniero Jorge Oesterhel, con la colaboración de los señores Hugo Bonzo y Rodolfo Rosell. No se dieron a conocer los motivos de la medida.

Radiofónicas

LA MUJER EN LA ACTUALIDAD

En el programa "La mujer de hoy", que transmite Radio Belgrano los miércoles, a las 18.55, la conductora del espacio, Perla de la Vega, entrevistará hoy a la escritora Syria Poletti, quien se referirá a sus últimos libros.

BUENOS AIRES.

Radio Municipal difunde los lunes, a las 12.40, un programa a cargo de Belisario Roldán (h.), titulado "Manzanas huecas", en cuyo desarrollo se ofrecen imágenes de nuestra ciudad a través de una visión de sus plazas.

BALLET DE NUESTRO TIEMPO

En la audición 'Ballet', que se transmite los miércoles a las 12.30 por Radio Municipal, Inés Malinow se ha de referir hoy al espectáculo "Ballet de nuestro tiempo", que dirigió Roberto Trinchero en el Teatro IFT.

TV: Enfoques

HOY

GEORGE MAHARIS

El popular artista de la pantalla norteamericana se presentará ante el público televidente local el miércoles 26 del actual, a las 21.30, animando un espectáculo musical de relieves muy personales. Durante la realización del programa George Maharis ofrecerá un panorama distinto al que está habituado el televidente porteño, pues en lugar de interpretar a los acostumbrados personajes de Ruta 66, cantará y bailará, mostrándose como un verdadero showman. Junto al actor visitante actuarán figuras y conjuntos de reconocida nombradía en el ámbito local, con el objeto de configurar una representación acorde con la expectación creada alrededor de una figura tan celebrada.

MODAS

Canal 7 difundirá a las 20 otra emisión del programa de modas titulado "El arte de la elegancia", que conduce el conocido especialista Jean Cartier. Durante el desarrollo del programa serán exhibidos modelos franceses e italianos de vestidos de punto y "cocktail", terminados con sombreros adecuados a cada uno de ellos.

HUMORISMO

Teleonce pondrá en el aire, a las 20.30, un nuevo programa del ciclo cómico "Los alegres romances de Beatriz", con la participación de Beatriz Bonnet, Tono Andreu, Juan Carlos Altavista y Miguel Ligeros. A las 21, "La revista dislocada", espacio humorístico en el que toman parte principal Angel Bazo, Héctor Pascualli, Osvaldo Canónico, Mario Sánchez, Anita Almada, Mario Fortuna, Delfor y varias figuras de la escena nacional.

Hasta el 30 de mayo
ESTOS PRECIOS
CORTINAS!!!
1.60 alto ..... $ 500
1.80 ..... $ 600
2 mts. ..... $ 800
2.20 ..... $ 900
"TERMINADAS"
Decoraciones CENTRO
CANGALLO 1717

LUJO, BELLEZA Y SUSPENSO, EN UN ESPECTACULO SIN PARANGON EN LA HISTORIA DEL CINE!
SAMUEL BRONSTON Presenta
SUPER CINERAMA
JOHN WAYNE
CLAUDIA CARDINALE
RITA HAYWORTH
"EL FABULOSO MUNDO DEL CIRCO"
(CIRCUS WORLD)
TECHNICOLOR
19ª SEMANA
GRAN CINE NUEVO GAUMONT
RIVADAVIA 1635 - T. E. 40 3050

YA! ES ÉL...
La estrella mundial de RUTA 66
GEORGE MAHARIS
"en persona"
5 UNICOS DIAS DE ACTUACION
Presentación HOY
a las 20.15 y 22.30 hs.
Artistas Invitados BRASCIA and TYBEE aclamados bailarines de Las Vegas
un gran show y la actuación especial de LA CACHARPAYA de MARIBELA REYES. Conducción: EMILIO ARIÑO
GRAN TEATRO Opera CORRIENTES 860
LOCALIDADES DESDE $ 125
GRABA SUS TEMAS EN DISCOS CBS

DIJO EL NEW YORK TIMES:
UN MARAVILLOSO REGALO PARA TODAS LAS EDADES!
ME COMPRE UN PAPÁ
CINEMASCOPE - APTA PARA TODO PUBLICO
ESTRENO Lunes 24 Cine OPERA

20th Century Fox presenta a
SHIRLEY MacLAINE
PETER USTINOV
RICHARD CRENNA
desafiando la ley del harem!
Operación Harem
Color de Luxe
CINEMASCOPE COLOR DeLUXE INC. MEN. 16 AÑOS
Producida por STEVE PARKER - Dirigida por J. LEE THOMPSON
MAÑANA estreno BROADWAY
Localidades en venta con anticipación
SARMIENTO GRAND SPLENDID
FLORES - GRAL. PAZ
PALACIO DEL CINE
RIO DE LA PLATA

en la comedia de RODGERS y HAMMERSTEIN
Producida y Dirigida por ROBERT WISE
JULIE ANDREWS
(Laureada como la mejor actriz del año)
LA NOVICIA REBELDE
(The Sound Of Music)
TODD-AO 70 mm Color de LUXE
APTA PARA TODO PUBLICO
EXCLUSIVAMENTE
MAÑANA SENSACIONAL ESTRENO Ambassador LAVALLE 777
3 funciones diarias a las 14.20 - 18.10 y 22.00 hs.
LOCALIDADES EN VENTA siempre con 8 días de anticipación

MUCHACHAS RAPTADAS... ULTRAJADAS... MUERTAS...
EL PROBLEMA SOCIAL MAS TERRIBLE Y CANDENTE...! HECHOS REALES, HISTORIAS VERIDICAS, CUYAS CAUSAS PERMANECEN OCULTAS!
TITA MERELLO / JORGE SALCEDO
LOS HIPOCRITAS
SERGIO RENAN
con la colaboración especial de
FERNANDO SIRO
WALTER VIDARTE
MARCELA LOPEZ REY
ESTELA MOLLY / DARIO VITTORI
GUILLERMO BATTAGLIA
FERNANDO VEGAL / JACQUES ARNDT
PAULA GALES / PATRICIA SHAW
AUTOR Y PRODUCTOR ASOCIADO SIXTO PONDAL RIOS - DIRECCION ENRIQUE CARRERAS
Producida por ARGENTINA SONO FILM S.A.C.I. - PROHIBIDA MENORES DE 18 AÑOS
MAÑANA estreno MONUMENTAL EN LA MEJOR SALA DE SU BARRIO

LOS PUEBLOS NO TIENEN MEMORIA?
HITLER y EVA BRAUN
TERMINA LA GUERRA GANADA
COMIENZA LA GUERRA PERDIDA
INTIMIDAD DE UN LIDER
morir en berlin
APTA PARA TODO PUBLICO
MAÑANA ESTRENO HINDU LAVALLE 842

Desde MAÑANA
los cines
Paramount - Libertador
tienen el alto honor de presentar un
MEMORABLE ACONTECIMIENTO CINEMATOGRAFICO
FRANCIS LACOMBRADE
DIDIER HAUDEPIN
las amistades particulares
La novela de ROGER PEYREFITTE QUE CONMOVIO AL MUNDO!
Una obra maestra dirigida por JEAN DELANNOY
"Excepcional.
Unico, se incorpora indiscutiblemente a la más rigurosa selección de clásicos del cine francés. Un tema sensacional abordado con tacto magistral".
Louis Chauvet en LE FIGARO (París)
"Cautivante. Increíblemente hermosa y pura. Una arrebatadora obra de arte. Inolvidable".
Cecil Wilson en DAILY MAIL (Londres)
PROH. MEN. 16 AÑOS

CINEMATÓGRAFOS

AMBASSADOR - Lavalle 777, 14.10, 16.30 y 19.10, dit. func. de Tres noches de amor, c|C. Spaak, prohibemen|14. 18.40: Show music. Hoy 22 hs., extraord. func. avant premiere. Glorificando la pantalla llega JULIE ANDREWS, en la superprod. más grande del año: **La novicia rebelde**, en el maravilloso TODD AO. Func. benef. de las obras de DAFACC.

ARIZONA - 31-6967. CScope. y color. la mejor pel. ital. (1er. Premio). S. Loren en: Ayer, hoy y mañana. 13, 15.20, 17.45, 20.10 y 22.45. Pr|m|18|a. Var. Cont. Pri. $ 80. v19

ARTE - Diag. Norte 1156, 35-9604. 14, 15.50 y 17.40. 19.30, 21.20 y 23.10: HACE UN AÑO EN MARIENBAD. Extraord. reposición de Alain Resnais.

ASTOR - Ctes. 746, 45-5541. 13, 15.30, 17.55, 20.20, 23: Suc. Arg. y El sexo y la joven soltera. Una deliciosa comedia en tecn. (p|m. 14, inc|18 añ.), c|T. Curtis, N. Wood, H. Fonda, M. Ferrer. v.22

ATLANTIC-Belgrano 1260. 38-2726. Los Beatles, Sígame enseño, El indio heredo, Cont.

AUDITORIO KRAFT - Florida 681. 31-2775. 12.30, 14.20, 16.10, 18: Var. y reestr. absoluto, exclusivo: TIEMPOS MODERNOS

Ch. Chaplin y P. Goddard. Aire acondic. Continuado. Sin restric. Ult. func. termina 19.25 hs. v19

AVENIDA - Av. de Mayo 675. De 11 a 24. Not. y **No muerto mil veces** (inc|m|14). Plat. $ 22.

BIARRITZ - Suipacha 482. 35-0156. Estreno en To-AO 70 mm., 6 pistas sonido magnético y maravilloso tecnicolor. A las 14.5, 16.20, 18.35, 20.50 y 23.5:

LOS PRIMEROS EN LA LUNA c|Edward Judd y M. Hyer; 13.50, 16.5, 18.20, 20.35 y 22.50: Varied. Prost. apto para t|público. v21

BROADWAY - Cte. 1155. 12.35, 14.50, 17.20, 20.10 y 23: Tres noches de amor (prohibem|14 añ.), c. Spaak, R. Salvatori. 19.40 y 22.30: Show musical. Mañ. sens. estreno: Operación Hárem, con S. MacLaine, P. Ustinov.

CAPITOL - Sta. Fe 1848. 44-2379. 14, 16.10, 18.30, 20.45 y 23 hs.: JARL KULLE y CHRISTINA SCHOLLIN en una real. magistral dicine sueco:

ADORADO JOHN

(P|18), 15.55|18.15|20.30|22.45|Not v26

CALLAO - Callao 27. 40-1898. Estr. J. Kulle y Ch. Schollin. 14.15, 16.20, 18.30, 20.50, 23.10: **Adorado John**. 16.5, 18.10, 20.20, 22.40: Varied. (Pr|18|añ.). v19

CASINO CINERAMA - Maipú 336. 45-3500.

EL MARAVILLOSO MUNDO DE LOS HERMANOS GRIMM

Días hábiles, 15.30, 19 y 22.15 hs. Sábados, domingos y feriados, 13.30, 16.20, 19.10 y 22.15 horas. v.31

CATALUSA - 47-0662. Demetrio el gladiador, Herencia salvaje, Los piratas de Tortuga.

CERVANTES - Belgrano 1820. El caballito sin cabeza, El abombado, Festival de Disney. v19

COLISEO - Charcas 1119, 41-1115, 5a. semana triunfal. 16.20, 18.30, 20.50 y 23.15:

LA BELLA DURMIENTE DEL BOSQUE

La máx. expres. en BALLET, en un film de inigualable belleza. Filmad. en Superpanav. 70 mm. Magic. y 6 band. son|ester. Apto p| todo públ. 15.30, 18, 20.15 y 22.40: S|Arg. Loc. vta. c|3 diantic. v.21

DILECTO - Córdoba 1661, 44-5855. 16.25, 19.40, 23: El reñidero: 14.35, 17.45, 21: **Los evadidos.** v.19

ELECTRIC - Lavalle 836. 35-1846. **La bruja roja, La columna de la muerte.** v19

GAUMONT - Rivadavia 1635. 40-3050. 15.15, 18.50 y 22.15: Notic. y estr. en 'SUPER CINERAMA'

EL FABULOSO MUNDO DEL CIRCO

Sin restric. En maray.|Technic., c| J. Wayne, C. Cardinale, R. Haywoorth, F. Conte. 18.35 y 22: Show musical. Loc. venta p|hoy y 7 días subsiguientes. v.31|5

GLORIA - Av. de Mayo 1225. Extr. estr. **La revoltosa**, en tecn. **Marisol rumbo a Río**, Marisol, color. v.25

GRAN REX - Ctes. 857, 35-7000. PRIMICIA EXCLUSIVA. 13.25, 15.45, 18, 20.25 y 23.10: Sean Connery y Gert Frobe en:

DEDOS DE ORO

(GOLDFINGER) (APTA PARA TODO PUBLICO). JAMES BOND, el Agente Secreto 007, nuevamente en acción. La acción y la audacia en su apogeo. EN PANAV. Y TECHN. Dir.: GUY HAMILTON. 13, 15.20, 17.40, 20.20, 22.55: NOT. ARG. 20 y 22.35: SHOW MUS. c|FERNANDO TORRES, el Trovador de América. Local. vta. c|3 días ant. v20

GRAN MITRE - B. Mitre 1332. La revoltosa, Marisol rumbo a Río. Colores. NO-DO. v19

GRAN VICTORIA - Avda. de Mayo 882. 34-1493. Leo Dan en: **Santiago querido**, c|M. González, tecn.: **El Club del Clan**, P. Ortega, V. Rivas. v19

GRAND SPLENDID-Santa Fe 1860. 44-0608. 14.30, 17, 20, 23. Catherine Spaak y Renato Salvatori en:

TRES NOCHES DE AMOR

Technicolor y Techniscope. 14.20, 16.35, 19.15, 22.15: Variedades. Proh|men|14años. inc. 18. v19

HINDU - Lavalle 842. 35-1114. 13.5, 15.25, 17.50, 20.25 y 23 hs. Desiumbrante, atravente estrella Soraya-Alberto Sordi:

LOS TRES ROSTROS DE UNA MUJER

Apta todo públ. C|Scope y tecn. 15.10|17.35|20|22.35: Not., Símus. v19

IDEAL - Suipacha 378. 14, 16.35, 19.20, 22.15: Sus. Arg. y

EL ROLLS ROYCE AMARILLO

(p|m|18|añ.). I. BERGMAN, R. HARRISON, A. DELON y S. MACLAINE. Metrocolor. Próxim.: BECKET, el film del año. v19

IGUAZU - Lavalle 940. 35-4431. 13, 14.40, 16.30, 18.30, 20.45, 22.50: S|Arg. Loc. vta. c|3 diantic. v.21

DILECTO - Córdoba 1661, 44-5855. 16.25, 19.40, 23: El reñidero: 14.35, 17.45, 21: **Los evadidos.** v.19

ELECTRIC - Lavalle 836. 35-1846. **La bruja roja, La columna de la muerte.** v19

GAUMONT - Rivadavia 1635. 40-3050. 15.15, 18.50 y 22.15: Notic. y estr. en 'SUPER CINERAMA'

EL FABULOSO MUNDO DEL CIRCO

Sin restric. En maray.|Technic., c| J. Wayne, C. Cardinale, R. Haywoorth, F. Conte. 18.35 y 22: Show musical. Loc. venta p|hoy y 7 días subsiguientes. v.31|5

GLORIA - Av. de Mayo 1225. Extr. estr. **La revoltosa**, en tecn. **Marisol rumbo a Río**, Marisol, color. v.25

GRAN REX - Ctes. 857, 35-7000. PRIMICIA EXCLUSIVA. 13.25, 15.45, 18, 20.25 y 23.10: Sean Connery y Gert Frobe en:

DEDOS DE ORO

(GOLDFINGER) (APTA PARA TODO PUBLICO). JAMES BOND, el Agente Secreto 007, nuevamente en acción. La acción y la audacia en su apogeo. EN PANAV. Y TECHN. Dir.: GUY HAMILTON. 13, 15.20, 17.40, 20.20, 22.55: NOT. ARG. 20 y 22.35: SHOW MUS. c|FERNANDO TORRES, el Trovador de América. Local. vta. c|3 días ant. v20

GRAN MITRE - B. Mitre 1332. La revoltosa, Marisol rumbo a Río. Colores. NO-DO. v19

METROPOL - Lavalle 860. 35-1936. 13, 15.15, 17.35, 17.55, 22.25: Not. Arg.: 13.10, 15.30, 17.50, 20.30, 22.50: **Bicho raro**, con Luis Sandrini. Sin restric.

METROPOLITAN - Ctes. 1343, 40-0816. y 1064. 18.15 y 22.10 en punto. Mejor entre las mejores:

MY FAIR LADY

(Mi bella dama). Apta p|todo púb. 8 Oscares conc. pla. Acad. d|Cienc. y Artes Cinemat. de Hollywood. Rad. tecn. Loc. en vta. p|hoy y 6 días subsig. 17.40, 21.40: Show musical de Virginio Gobbi. v20

MONUMENTAL - Lavalle 780. 13.35, 15.35, 17.45, 20.15, 22.40: Not. y la deliciosa comedia:

NO DEJES IR SOLA A TU MUJER A ITALIA

Apta p|todo público. En colores. v19

MUNDIAL - Crrtes. 959, 35-3545. Cont. Chaplin, El Gordo y el Flaco, Tres Chifiados, Dibujos color y C'Scpe, Pluto, Donald, Espaguety, Gato Maladrín, Consejo, Pájaro Carpintero, Superratón, Deportivas viajes, etc. v|perm.

NORMANDIE - Lavalle 861. 12, 13.45, 15.45, 17.55, 20.25, 22.55: Suc. Arg. y

LOS VALIENTES MUEREN DE PIE

Frank Sinatra, Clint Walker. Tech. Próx.: **Cosecha amarga.** v.21

NOVEDADES - Cont. 12 hs. Notic. Esp. Soviét. Alem Dib. color y C'Scope. Music., Deport. Viajes, v. perm.

OPERA - Ctes. 860, 35-1335. 20.15 y 22.30, un "show" sensac., con la presentación personal de:

GEORGE MAHARIS

El astro mund. del cine y de "RUTA 66", c|sus más celebr. canc. Direc. mus., J. D. Sherman. Artistas invitados, actuar, los famb. bailar. modernos: BRASCIA and TYBEE, de Las Vegas, pertenec. al 'clan Sinatra'. En adhes. a la Semana de Mayo act.: LA CACHARPAYA, de M. Reyes, con Morenita Mazza, Los Pergaminos y Hernán Figueroa Reyes, Mañ., viernes y sáb., nuevos "shows" de G. Maharis a las 20.15 y 22.30. Domingo (desp.) a las 18 y 20. Loc. vta. p|los días. Pullman: $ 125, 13.35, 15.50 y 18.5 solamente se exhibe: SYLVIA. Is. ult. pel. de G. MAHARIS, c|C. Baker, proh. 18. v19

OCEAN - Lavalle 739, 32-1515. 13.50, 15.30, 17.10, 19, 21.5, 23.10, A. Alcón y F. Petrone en:

EL REÑIDERO

Pr|m|18|añ. 20.30, 22.35: Show musical. Lunes 24, estr.: **Matrimonio a la italiana.** P|18. C|S. Loren y M. Mastroianni. Techn. v19

PARAMOUNT - Lavalle 845. T. E. 35-0999. Continuado. 13, 15.10, 17.10, 19.10, 21.10, 23.10: Crónica de un niño solo. Pr|h|18|a.: 14.30, 16.40, 18.40, 20.40, 22.40: Notic. v19

PARIS - Lavalle 769, 31-2916. Continuado en reprisiter. **La ronda, El último paraíso**, p|p|m|18 años. v19

PLAZA - Corrientes 939, 35-7777. Estreno. Hermoso film de cautivante simpatía y humanidad arrolladora. 13.30, 15.45, 18, 20.30, 23:

ADORADO JOHN

J. Kulle y Ch. Schollin. 13.20, 15.50, 17.45, 20.15, 22.45: Varied. (prog. proh|p|men|18 años). v19

PREMIERE - Ctes. 1565, 46-2113. Fest. C|Checoslov. 14, 16.30, 19.25, 22.20: Not. y EL ANGEL DE LA MUERTE (proh|18|a.) Lauro máximo Fest. Moscú. 19.10 y 22.5: Show music.

PRINCESA - Suipacha 460, 35-1112 Cont. UN DOMINGO EN NUEVA YORK (proh|men|18|añ.), con Jane Fonda, Plat. $ 30.

REAL - 45-3600. Cont. dde. 12 hs. Festival dibujo c|color.: Gonzalito, Gato Maladrín, etc. v26

RENACIMIENTO - Lavalle 925. El sorpasso, con V. Gassman y C. Spaak. Horas: 14, 16.5, 18.10, 20.15, 22.30. Cont. Proh. m|14|añ. e inc. men. de 18 añ. Próx.: **El tren**, c|B. Lancaster. v.3

ROSE MARIE - Ctes. 780, 45-6448. Cont. P|18|a. **La reina del streptease, Liana, la salvaje.** v19

ROTARY - Ctes. 565, 49-7061. Cont. **El hombre (La vida conv.)**, p|18|a. Mañ.: **Amores difíc.** p|18.

SARMIENTO - Lavalle 852, 35-3338. Loc|numer. Estreno. El más bello poema de amor y alegría de vivir. Jarl Kulle y Christina Schollim. 13.10, 15.30, 18, 20.30:

ADORADO JOHN

13, 15.15, 17.40, 20.15, 22.35: Variedades (proh|p|men|18|añ.) Sábado: trasnoche 1.10 hs. v2|6

SELECT LAVALLE - Lavalle 921. 35-0235. La espada redentora, G. Barray; y M. Canale, en Pan. y Techn.: **Día de justicia**, R. Scott, **J. Carrol**, Sin restr. Cont. v25

SUIPACHA - Suipacha 442. 14, 15.45, 17.50, 20.20, 22.50: Suc. Argentinos y

SAMMY, LA FOCA LOCA

s|restric. Una divertidísima creación de WALT DISNEY en radiantes colores. v19

TROCADERO - Lavalle 820. 35-1455. 13.30, 15.30, 17.35, 19.45 y 22.15: Varied.; 13.50, 15.55, 18, 20.30 y 23:

TABU

Mundo prohibido

En colores. Pr|18 años. v26

ALMAGRO

ALCAZAR-Corrientes 4636, 88-3970. Cuatro por Texas, El halcón y la flecha, La garra de acero. v19

HOLLYWOOD - 86-4213. Cont. Suc. Arg. El reñidero, Los evadidos, Bajo un mismo rostro, p|18|a. v19

MEDRANO - Ctes. 3976, 88-2501. El caballito sin cabeza, El profesor Voligoma, El abombado.

PALACIO DEL CINE - 88-4813. 14.30, 18.35, 22.40, J. Kulle y Ch. Schollin: **Adorado John**: 16.25, 20.30: La historia de San Michele, R. Schiafino. pr|p|m|18|a. v19

ROCA - Riv. 3753. 87-1517. Cont. 14.50, 18.55 y 23: Sylvia; 17 y 21.5: Diez horas de terror; 14.30, 18.35 y 22.40: Suc. Arg. Proh. men. 18 años.

BARRACAS y BOCA

OLAVARRIA - Olavarría 635, 21-0454. Ultima matadecer, Atila frente a Roma, Sangre y harina.

BELGRANO

BELGRANO - Cabildo 2356. 73-5691. El caballito sin cabeza, El abombado. Cont.

CABILDO - Cabildo 2347. 73-3852. No me manden flores, El gran impostor. Cont. Sin restr. v.19

GRAL. BELGRANO - 73-7200. Prh. 14 añ. Cont. Col. Tres noches de amor, c|C. Spaak; El bígamo, v19

GRAL. PAZ - Cabildo 2702. T. E. 701-1212. Pr|h|18|a. Cont. 14, 17.40 y 21.20: Juventud, divino tesoro, c|M|B|Nilson, E. Malmsten; 15.40, 19.20, 23: **Adorado John**, J. Kulle.

GRAN SAVOY - Cabildo 2829, 701-1500. Pr|proh|m|18|a. 16.15, 19.35 y 23.15: El reñidero, F. Petrone; 14.20, 17.35 y 21.10: **Los evadidos**, Tita Merello. v19

IDEAL - 20. Juventud, divino tesoro, 73-7538. Tú eres maravillosa, El mar azul y tú. Niños $ 50. v.19

LIDO - 701-2996. **Los caballeros del rey Arturo, Al oeste de Montana.** $ 40.

MIGNON - 73-3899. Creación de Walt Disney: **El caballito sin cabeza, El abombado.** N. Widom. v19

PRINCIPE - 73-2781. **Nacidos para cantar, El enamorado.** Jueves: **Caballito sin cabeza.** v19

RITZ - Cabildo 885. 77-0686. **No me manden flores, D. Day: El fantasma de la Opera.** Cont. S|r. v19

BOEDO

CUYO - Boedo 858. 97-6975. 15.40, 19.20 y 23: **Mi mia signora**, A. Sordi, S. Mangano. 14, 17.30 y 21.10: **Las horas del amor** (proh. men. 18 años). v19

EL NILO - 97-2984. El reñidero, **Los evadidos, Caídos en el infierno.** Cont. (Proh|18|añ). v19

LOS ANDES - 97-4233. **No me manden flores, El ánfora mágica, Matar o morir.** Cont. v19

CABALLITO

MORENO - Riv. 5050. 90-4303. **La mia signora, Divorcio a la italiana.** Ph|m|18|añ. Cont. v19

PELLEGRINI - 59-1607. El Tulipán Negro, Alain Delon: **Vacaciones en Ischia. La verdad.** S|r. v20

RIO DE LA PLATA - Av. Perral y Gaona. 89-0844. 14.50,

La Wagneriana dio comienzo a su ciclo anual de conciertos

La Asociación Wagneriana de Buenos Aires ha dado comienzo a una nueva temporada de conciertos; la 53a. de su extenso y relevante historial. La misma se desenvolverá alternativamente, y en la espera siempre de las salas de conciertos que Buenos Aires necesita, en los cinematógrafos Broadway y Gran Rex. En aquél'a tuvo efecto la sesión inicial con el concurso de un importante elenco cuya nómina fue publicada en su oportunidad.

A cargo del coro y de la orquesta de cámara de la entidad estuvo el concierto de apertura, que dirigió el maestro Isaac José Weinstein y contó con la participación de un grupo de solistas. Su programa fue dedicado a dos de los "grandes de la música", Juan Sebastián Bach y Francisco José Haydn. Del primero se escucharon una de sus más hermosas cantatas sacras, la que lleva el Nº 106 y la denominación de "Actus tragicus" y el también muy bello, "Concierto en re menor", para clave y cuerdas, en más de una ocasión considerado como la máxima realización del autor en la materia; del segundo de los creadores nombrados, figuró el "Concierto en re mayor", para clave y orquesta, que es una de esas inspiraciones haydnianas inconfundibles por su gracia, su limpidez, su encanto sonriente y penetrante.

De esas páginas, abundantes en problemas interpretativos de todo orden, se tuvieron reediciones estimables por cuantos evidenciaron seriedad y bien orientado empeño, aun cuando no dejaran de presentar puntos susceptibles de reparo. El maestro Weinstein puso al servicio de ellas sus mejores posibilidades y sus colaboradores respondieron en la medida de sus respectivas aptitudes. La clavecinista Sylvia Marlowe rindió un arduo cometido de manera que no dejó dudas con respecto a una musicalidad empinada, de una técnica sumamente sólida, de compenetración honda y de una experiencia notoriamente rica; el barítono Angel Mattiello se refirmó como seguro estilista, poseedor de valioso patrimonio vocal, la mediosoprano Noemí Souza tradujo su corta parte con dignidad y el coro, preparado por Herman Kumok, cumplió su cometido con discreción no exenta de altibajos. Para todos, hubo aplausos cordiales.

Quehacer teatral

El 15 de junio el laureado "Nuestro fin de semana", de Roberto Cossa, siempre con la responsabilidad de Yirair Mossian, se traslada del Río Bamba al San Telmo.

Se producirán también algunos cambios en el reparto, con la incorporación de Zulema Katz, Alfonso de Grazia y Ricardo Lavié.

* * *

Para esa misma fecha renovará el cartel el Lassalle. Se trata de una obra estadounidense de dos personajes, que se representa actualmente en Broadway, "The owl and the pussycat" ("El buho y la gatita"), que tendrá interpretación de Rosa Rosen y Fernando Heredia, guiados por Marcelo Lavelle.

* * *

El grupo de teatro para niños La Ronda, de Nogoyá, Entre Ríos, llegará a esta capital para realizar dos funciones en la Alianza Francesa el sábado y domingo próximos.

Escenificará el "divertimento" en dos partes: "Aserrín, aserrán, vamos todos a jugar", debido a César Coward y a integrantes del grupo experimental de Zárate; pantomimas de manos, de Mane Bernardo y Sarah Bianchi, y canciones de María Elena Walsh. La "régie" estará a cargo de Luis César Minaglia.

* * *

Anthony Quinn se vincula al teatro como presidente de una entidad internacional especializada en la materia, cuya sede será la residencia veraniega que posee el actor en Rodas.

En ese maravilloso lugar de Grecia se realizarán festivales anuales de las artes, cuya conducción compartirán Quinn, el Marqués de Harewood y Michel Cacoyannis.

* * *

Una estadística aparecida en Londres consigna que el autor clásico más representado durante el año 1964 fue Shakespeare. Lo interesante es señalar que hasta logró desplazar al favorito de la URSS, Chejov, en su patria.

En lo atinente a la dramaturgia actual, los primeros puestos son compartidos por Ionesco y Albee.

* * *

Microinformaciones: El TAM de Mar del Plata anuncia sus próximos estrenos: "Esperando a Godot", de Beckett; "La lección", de Ionesco, y "La voz humana", de Cocteau, siempre con montaje de Roberto Galve.

—A su vez, el Teatro Universal de Montevideo, que conduce Federico Wolff, ofrece actualmente "El vicario", de Hochhuth. Tras la discutida pieza presentará "La ronda", de Schnitzler, y "El caso Oppenheimer", de Kipphardt.

—Por otra parte, en Tucumán se ha estrenado "Una ardiente noche de verano", de Willis. La presenta el Teatro Estable y es su conductor Eugenio Filipelli.

—El Nuevo Teatro Bonorino está encarando una nueva puesta del "Volpone", de Ben Jonson, para ofrecerla hacia el final de esta temporada.

* * *

Para este año el Festival de Espectáculos para Niños de Necochea contará con dos innovaciones.

La primera es su recinto propio al aire libre, construído con los últimos adelantos modernos. En el Anfiteatro se desarrollará el desfile, que esta vez será internacional y muy posiblemente no tenga carácter competitivo.

"El león de San Marcos"

Columbia Pictures presentará mañana en el Metropol "El león de San Marcos", film de Ottavio Poggi protagonizado por Gordon Scott, ex "Tarzán". Gianna-María Canale, Rick Battaglia y Franca Bettoja son algunos de los intérpretes que intervienen en esta película de aventuras, que compartirá el programa del Metropol con el film de ciencia-ficción "Los primeros en la Luna".

Fue suspendido un concierto

El concierto anunciado para hoy a las 18 en el salón YPF por el Círculo Brahamsiano, fue suspendido por indisposición de la cantante Marta Mazza.

Luisa Vehil encarnará a la protagonista de "Doña Rosita la soltera", de Federico García Lorca, que será presentada mañana a las 21.30 en función para invitados especiales en el Teatro Municipal General San Martín por el elenco de la Comedia Nacional. Con la dirección de Esteban Serrador y escenografía de Otelo Ovejero, serán también intérpretes de esta pieza, entre otras figuras, Carlos Muñoz, Gloria Ferrandiz, Nora Cullen, Perla Santalla, Paquita Vehil, Iris Morenza, Alejandro Anderson, Virginia Romay, Adolfo García Grau y Luis Brandoni. Antes de la representación, el escritor Alberto de Zavalía se referirá a la personalidad y la obra de García Lorca. La función de pasado mañana será en beneficio de la Fundación Remedios Escalada de San Martín.

La mujer, el hogar, el niño

Las fórmulas eficaces

La virtud de las fórmulas caseras de belleza es que su eficacia ha sido probada durante años, y que se pueden preparar, en cualquier farmacia, por un costo mínimo.

Los labios paspados constituyen un problema que reaparece con las días fríos y que generalmente afectan a las mujeres con piel muy fina. Se suavizan con la siguiente preparación: cera blanca de abeja (50 grs.), vaselina semilíquida (50 grs.), aceite de vaselina (2 grs.) y esencia de rosas (0,25 gr.).

Las pestañas quebradizas se fortalecen con la siguiente fórmula, que, además, favorece su crecimiento: aceite de coco (100 grs), vaselina (38 grs.), manteca de cacao (22 grs.), cera blanca de abeja (26 grs.), agua destilada (5 grs.), nitrato de pilocarpina (0.2 grs.).

Plato del día

Perdices en escabeche (para guardar)

Se toman 12 perdices, limpias y secas. Se van acomodando en la cacerola una al lado de la otra. Luego se le agregan 12 pocillos (medida de café) de aceite y 12 de vinagre de vino claro, un poco rebajado; 2 cabezas de ajo con lós dientes enteros, 7 hojas de laurel, 1 cucharada de pimienta en grano, 1 cucharadita de ají picante, 1 cucharada de orégano y un puñado con la mano cerrada de sal gruesa. Se pone todo a hervir hasta que las perdices estén cocidas. Se colocan frías en un frasco y se cubren con la salsa. Si faltara ésta para cubrirlas, se hace hervir más aceite y, una vez que hierva se le agrega la misma cantidad de vinagre rebajado. Se deja hervir un rato y se le añade a las perdices.

Gorro de "tweed" escocés enteramente pespunteado y con un pompón y echarpe haciendo juego

Valor calórico

Con la enumeración del valor calórico de frutas, pastas y pescados completamos estas listas, en las que se han consignado las calorías que corresponden a los alimentos habituales.

Frutas:	
Banana	96
Damascos	54
Frutillas	36
Higos frescos	80
Jugo de naranjas	38
Mandarinas	45
Manzanas	60
Palta	243
Peras	64
Pomelo	43
Pastas:	
Spaghetti cocidos	79
Fideos cocidos	79
Macarrones cocidos	77
Polenta de maíz	81
Pescados:	
Bacalao desecado	372
Corvina negra	82
Merluza	76
Mariscos	62
Pejerrey	83
Salmón	203
Sardinas	359

PHILIPPE VENET: Sobre un vestido de raso rosa acidulado, con cinturón ancho de color verde, Venet creó esta original chaqueta bordada con perlas verdes y rubíes

FUNDAS
Plásticas transparentes, para sillones, sillas, etc. Con soldadura electrónica. Confeccionamos a domicilio
CASA ROSA — 84-2765

PARA SU BEBE EN LAS ESCALDADURAS
UNGÜENTO PARA NIÑOS
ABANTA

COCKTAIL DE FRUTAS
ARCANCO
CALIDAD COMPROBADA!
Deliciosa fruta en cubitos.
DISTRIBUYE CIA. TODDY S.A.

PLACARDS
LUBAR 84-8676
SOMOS FABRICANTES 87-0176
Mandamos técnico en el día
Exposición: PARAGUAY 2675

PELUCA
Señora, no tire sus postizos viejos, llévelos hoy a JUNCAL 1399, 2º B, que se los comprarán

ADELGACE!
BUZO MAGICO
SOLIS 787
T. E. 38 - 8107

ARRUGAS, MANCHAS, ACNE, CORRECCION DEL OVALO FACIAL
Solicite una consulta sin cargo a Instituto Científico de Belleza
Eva Sebestyen
CHARCAS 2421 - TEL. 84-3432

SECARROPAS
¡LA ERA DE LA SOGA HA TERMINADO!
Ahora la ropa lavada SE SECA dentro del hogar, sin problemas de sol ni de lluvia, sin molestias, peligros de robo ni restricciones públicas! Los SECARROPAS D.M.C. aprobados por Gas del Estado, presentan varios modelos, hipomóviles y de embutir, adaptables a todo hogar, lo fabrican de medida. Funcionan a GAS o electricidad y secan en pocos minutos a toda hora cualquier cantidad de ropa sin dejar rastros de olor ni humedad. Solicite prospectos o visite nuestra Exposición y Ventas:
DRYER MACHINES Co.
VIAMONTE 1336, 3º Piso - Tel. 40-9713
y SUIPACHA 719 - Bs. As.

AV. ALVEAR 1946
(ex Lorraine)
POR CAMBIO DE DUEÑO CONTINUAMOS LIQUIDANDO HASTA TERMINAR
Jumper, $ 1250. Trajes tejidos, $ 3900
TAPADOS DESDE $ 4500
Y TELAS DEL PAIS E IMPORTADAS
SEDAS NATURALES $ 980 el metro

puerta NIEDER
PLEGADIZA DE MADERA
divisor de ambientes en MADERAS seleccionadas, única que, mediante su sistema de bisagras, exclusivo y patentado, plegada queda reducida a 10 cm. por cada metro de abertura. SIN guías en el piso. Elegante. Eterna. Realización de ebanistería, ahora en su LOCAL CENTRAL de EXPOSICION y VENTAS SUIPACHA 476 - Loc 25 (Galería Richmond) y siempre también en su Fábrica, Exposición y Ventas: GURRUCHAGA 359 - Tel. 55-8162 - Bs. As.
Informes Técnicos 55-8162
TRONADOR

ALQUILE SU COCHE ULTIMO MODELO
ALQUILAUTO BERLINGIERI
(Rental Car System)
TARIFAS MAS CONVENIENTES
TRAMITES MAS RAPIDOS
Bulnes 2730 T.E. 72-3001
H. Yrigoyen 1620
T. E. 45-9801
La Plata-Mendoza-Rosario
Córdoba - Bahía Blanca

Un Mes en el Campo
de IVAN TURGUENIEV
MAÑANA estreno
LOCALIDADES EN VENTA
AUDITORIO KRAFT
FLORIDA 681
T. E. 31-2775

HOY 22 hs. DEBUT
del espectáculo que asombró al mundo
Conjunto de Danzas Populares de
UCRANIA
(de Kiev-URSS)
15 UNICAS FUNCIONES
LUNA PARK
con calefacción
Localidades en venta con 7 días de anticipación desde $ 160.-
Funciones:
de Lunes a Sábado 22 hs.
Domingos y feriados 19 hs.
26 y 31 de Mayo no hay función

Música para hoy

TEATRO COLON. A las 21. Función fuera de abono. "La Traviata", de Verdi. Con Anna Moffo (Violeta Valery), Carlos Cossutta (Alfredo), Norberto Carmona (Jorge Germont) y otros. Director: Juan Emilio Martini, "Régisseur", Cecilio Madanes.

FACULTAD DE CIENCIAS MEDICAS, Paraguay 2155. A las 21.30. Cuarta sesión del Ciclo de Solistas y Conjuntos de Cámara Argentinos de LRA, Radio Nacional. Martín Tow (clarinete), acompañado en piano por Renée Derks, en obras de Brahms, Debussy, Vaughan Williams y Szalowsky. Cuarteto Arcangelo Corelli (Sebastián Cambón, Pedro Bondorevsky, violines; Mario Lalli, viola y Juan Llacuna, violoncelo), en obras de Glazunov, Quaratino, Suffern, Terzian y Weber.

CENTRO ARGENTINO DE INGENIEROS, Cerrito número 1250. A las 19. Audición a cargo de Adriana Savloff (canto), acompañada en piano por Horacio Rogner con obras de Cesti, Gluck, Brahms, Fleck, Strauss, Fauré, Rimsky Korsakov, Obradors, De Rogatis, Ginastera y La Forge, y de Luisa D'Errico (piano), en páginas de Bach, Beethoven, Gilardi, Liszt y Paganini-Liszt. Con el auspicio de la Asociación Gente de Música.

ASOCIACION CRISTIANA FEMENINA, Tucumán 844. A las 19. Recital de piano por Juan José Ramos, con obras propias.

CAPILLA DEL HOSPITAL NACIONAL NEUROPSIQUIATRICO DE HOMBRES, Vieytes 489. A las 11. Concierto inicial de un ciclo organizado por el Instituto Nacional de Salud Mental. Coro Polifónico de Ciegos, dirigido por Carlos R. Larrimbe. Obras de Corsi, Victoria, Händel, Jannequin, Luna y Boero.

SALON BREYER, Maipú 267. A las 18. Recital de guitarra por Miguel Angel Girollet, con el auspicio de la Asociación Harmonicus. Obras de Händel, Bach, Sor, Tárrega, Lapolla, Martínez Zárate, Aguirre y Fleury.

LUNA PARK, Bouchard 463. A las 22. Presentación del Conjunto de Danzas Populares de Ucrania, dirigido por Pavel Virsky.

Adrogué

ASOCIACION MUSICAL ADROGUE. A las 21.30, en el Cine Argentino. Recital de guitarra por María Angélica Funes. Obras de Frescobaldi, Bach, Sor, Aguirre, Gilardi, Ponce, Turina, Albéniz y Castelnuovo Tedesco.

Un abono a 10 conciertos en el Colón

El 1º de junio quedará abierto en la boletería de nuestro coliseo municipal el abono a 10 audiciones vespertinas en sábados y un domingo organizado por Conciertos Daniel.

Actuarán en él los siguientes artistas: Claudio Arrau (piano), Hans Richter-Haaser (piano), en dos audiciones; Montserrat Caballé (soprano), Cuarteto de Praga, Bernard Michelin (violoncelo), Pía Sebastiani (piano), Wanda Wilkomirska (violín), Orquesta de Cámara de Munich, con la dirección de Hans Stadlmair, y la Orquesta Filarmónica de Viena, dirigida por Karl Boehm.

El horario en el teatro "35"

En el teatro "35" se na modificado el horario de las funciones de las dos piezas que allí se representan. "Amarillo", de Carlos Somigliana, se ofrece de martes a viernes a las 22.15, los sábados a las 18 y a las 20.30 y los domingos a las 18.15, e "Inspección", de Ugo Betti, sube al escenario los jueves y viernes a las 19.45, los sábados a las 23 y los domingos a las 22.15.

Prosigue "Mi querido doctor"

Con motivo de haberse aplazado el estreno de "La muchacha de ojos verdes" el cine Luxor proseguirá esta semana con la exhibición de la comedia alemana "Mi querido doctor".

Preséntase hoy George Maharis

En el "show" que presentará desde hoy en el Opera, George Maharis, intervendrá la pareja de bailarines modernos Brascia y Tybee, proveniente de Las Vegas. Ambos artistas han merecido expresivos elogios por parte de Fred Astaire y han actuado junto a figuras del renombre de Frank Sinatra, Dean Martin, Red Skelton, Sammy Davis Jr. y otros.

TELEVISION

Canal 7 - Teléf. 32-7091
" 9 - " 72-3075
" 11 - " 91-9236
" 13 - " 27-3661

10.10 (13) Danos este día. Invocación religiosa

PELUCAS
CABELLO NATURAL
DESDE $ 8.800
Peinados CERRITO
T. E. 35-7038
A un paso del Obelisco
CERRITO 254

TAPADOS en tweed Línea 1965/66
$ 9.900
Vera Alta Costura
ARENALES 1045

HOY LEA TV GUIA
¡LA GUIA MAS COMPLETA PARA VER TELEVISION!

10.20 (13) Servicio de interés público.
10.30 (13) La hora de los pibes.
11.— (9) Shanon del Caribe, serie.
11.30 (9) Película con Donna Reed.
(13) Enciclopedia en TV.
12 — (9) Remates musicales.
(13) Papa lo sabe todo, serie
12.30 (13) El show de la alegría.
13.— (13) Noticiero
13.30 (13) Buenas tardes mucho gusto
14.30 (9) Película de largo metraje. "Nubes de humo", con A. Castillo.
15.— (11) La hora de la mujer, con Susy Kent.
(7) Carrousel femenino.
(13) Teleclne 13: "Locos de verano", c|Eva Franco.
15.30 (7) Teleteatro de las Estrellas.
16.— (7) Mujeres a la hora del té
16.30 (11) Teleteatro con Alba Castellanos y Carlos Cores.
(9) Películas en serie.
(13) Los hermanos, teleteatro.
17.— (7) Teleteatro con María C. César y A. Arribay.
(9) Angel, serie.
(11) Caza submarina, serie
(13) Buenas tardes, mucho gusto. 2da. edición
17.30 (7) Horangel. Horóscopos.
(9) Furia, serie.
(11) Cine aventura.
(13) Teleteatro con Eva Donaré.
18.— (7) El niño del circo.
(9) Fete y Gladys, serie.
(11) Daniel el terrible, serie.
(13) Panorama hogareño.
18.30 (7) Botas de siete leguas.
(9) Vuelve Cisco Kid y su compañero Pancho.
(11) Lassie, serie.
(13) El amor tiene cara de mujer, teleteatro.
19.— (11) El llanero solitario, serie
(9) Maison Polyana, teleteatro.
(13) Los Tres Chiflados, serie cómica
19.30 (7) Noticiero.
(9) Dr. Kildare.
(11) Viaje al fondo del mar
(13) La patrulla fantasma, serie.
20.— (7) La moda al día.
20.30 (7) Teatro premiado, serie.
(9) La matraca, programa cómico.
(11) Los alegres romances de Beatriz.
(13) Casos y cosas de casa, telecomedia.
21.— (7) El show de Septimio.
(11) La Revista Dislocada.
(13) Casino Philips
21.30 (9) Las estrellas llegaron al
22.— (7) Noches de boxeo. Desde el Luna Park.
(9) Richard Boone. Show.
(11) El fugitivo, serie.
(13) Pensión de artistas, telecomedia.
22.30 (13) Intrigas en Hawaii, serie.
23.— (7) Noticiero
(9) Polémica en el fútbol desde exteriores.
(11) El reporter Esso y Prosistka
23.30 (11) Cine: "Llegan dólares", con A. Sordi.
24.— (7) Médico, serie.
(13) Parlamento 13 y Un momento de meditación
1.— (7) El último café.

Canal 8 - Mar del Plata - 4-9321

11.— Bat Masterson, serie.
11.30 Patrulla de caminos, serie.
12.— Tribuna agropecuaria.
12.30 Lee Marvin presenta.
13.— Inf. Mercados de Vacunos.
13.30 Tombstone Arizona, serie.
14.— 1a. edic. Telenoticiero.
14.10 Largometraje
16.— Teleteatro Odol.
16.30 Panorama hogareño
17.— Teatro Palmolive.
17.30 Tele Ocho pequeñocho.
18.30 Teleteatro.
19.— Show de Lolita Torres.
20.— "Grindl", serie.
20.30 Los Picapiedras, serie.
21.— Special 9.
22.— El fugitivo.
23.— El 8 en la opinión.

CINEMATOGRAFOS

VILLA DEL PARQUE

PARQUE - Cuenca 3256. 50-4448. **Topkapi, Horas perdidas, Los hijos del trueno.** v19

SOL DE MAYO - Av. Nazca 2335. 50-5568. **El reñidero, Los viciosos, La calle del pecado.** Prim|18. v19

VILLA DEVOTO

DEVOTO - 50-1443. Damas $ 40. **Drácula, El hombre invisible, La mujer serpiente.** v19

NOBEL - 50-5852. **La venganza de J. James,** Chaplin, Laurel y Hardy. Cóm., Dib., Varied.

VILLA URQUIZA

EDEN PALACE - 51-2135. Cont. **El pistolero invencible, El tesoro de Tarzán, Las 7 caras d|Dr.Lao.**

GRAND BOURG - Monroe 5268. 52-6119. **El Cuatro por Texas, con evadidos,** Prog|proh|m|18|an. Cont. v19

25 DE MAYO - 51-1859. **Marnie Confesiones de una ladrona, Chadan, Interludio.** Pr|14|inc|18. v19

SUBURBANOS

ADROGUE — Gran Cine Adrogué - Las mujeres los prefieren calvos, Mis 10 mil cas, 2 mul y el infier.

AVELLANEDA — Cabildo - El sexo y la joven soltera. Un amor espera, Variedades. Platea $ 90. v19

BANFIELD, San Martín - Marnie, Encaje de medianoche, El último atardecer. v19

BELLA VISTA — Gran Pacífico - 656-0353. Cuatro por Texas, con Frank Sinatra, Motín de mujeres.

BERNAL — Monumental - El valle de la abnegación, Magdalena, pecado en conducta, El gran escape. v19

CASTELAR — Gran Castelar - W. Disney en: El viento no sabe leer, Ulyse el bosq., El 49 deseo, Select - 629-1227. Drácula, El monstruo de la noche, La sombra del gato.

EL PALOMAR — Nuevo Palacio - La espada del conquistador, Huida hacia el Sol, Variedades. Sir.

FLORENCIO VARELA — Gran Rex - En escena: Cía. Irupé.

FLORIDA — Las Vegas - Variedades. Mientras la ciudad duerme, Rosa de abolengo. v19

G. CABE - R. 955 — Gran Labarre - Crímenes de estilo, Jeque rojo, Conspiración de silencio.

HAEDO — Gran Rex - A capa y espada, Sólo los valientes, Un tipo peligroso, Sir Cont.

I. CASANOVA — Gran Chanova - La bella Lola, Mi noche de bodas, Orquídeas para mi esposa.

JOSE C. PAZ — Paz - Los invasores, Jeff Chandler, La fuerza de las armas.

LANUS — Gran Opera - Soraya en: Los 3 rostros de una mujer, El insac. seductor, La pim. dil|vida. v25

L. DEL MIRADOR — Avenida - Ruta a Hong Kong, Alarma a bordo del Vallant, Los aleglad.

LOMAS DE ZAMORA — Avenida - W. Disney pres. El caballito sin cabeza La leyenda de Lobo, Donald y las tres ametralladoras. v19

Coliseo - España 55. Cía. Rolando Chaves:
La peona millonaria.

LUJAN — Numancia - San Martín 398. Tel.: 1491. Escuadrón 633. El satánico Dr. No.

MARTINEZ — Bristol - S. Fe 1861. 792-1000. La leyenda de Lobo, El caballito sin cabeza, Sir. v19

MERLO — Gran Merlo - Los tallos amargos, Requiebro. Desalmados en pena, Sir. Cont|14.15|24.

MORENO — Monumental - Día dam. Niña difuego. Hombres y muj d|blanco. Escuela de sirenas.

MORON — Achával - Cont. Sir. 11 a la medianoche: Rebelde sin causa. Tiroteo en Red Rock.

Morón - 629-5332. Sinuhé, el egipcio, Llamas en la India. El festival de Terry Tom.

Ocean - Cartouche. Un taxi para Tobruk, Cuentos romanos. Continuado. Pl. $ 50. v19

OLIVOS — Atlanto - Maipú 2538. 791-1791. Marisol rumbo a Río. Nacidos para cantar. v19

Paris - Francisco programa de acción: Los tambores de Fu-Manchú (episodios).

York - 791-5932. Varied., Uno dos tres, El gran escape. v19

QUILMES — Cervantes - Riv. 125. 203-1234. Río Conchos, Los rifles de Batasi.

RAMOS MEJIA — Gran Belgrano - 658-1587. Cont. La jaula del amor, Al caer de la noche.

San Martín - El vampiro negro, King Kong.

S. ANDE PADUA — Gran Sarmiento - Los venedores, Morderán el polvo, El baúl.

SAN FERNANDO — Hispano - 744-2593. La verbena de la Paloma, Rosa de abolengo. v19

Tamagni - 744-0308. El tren robado, Los malos regresan, Eco de tambores.

SAN ISIDRO — Centenario - Perseo el invencible, Para atrapar un espía, Los malvados de Yuma. v19

SAN JUSTO — Gran San Justo - Mateo Mirad los lirios del campo, Historia de una soga.

Sele - Tde. 18.30. Noche 21.30. Cía. Von Lopp en: Faustino sale las armas.

SAN MARTIN — Atenco - San Martín 113. 755-0632. Tuyo es mi corazón. Tabú. Cont. v19

Gran Plaza - Uruguay 7. 755-0516. Los evadidos. El reñidero. Continuado. v19

Moreno - Moreno 45. 755-2346. Tiara Tahití, Entendido a vivir.

SANTOS LUGARES — Ocean - Desliz de una noche. Diversión en Acapulco, La ley del cobre, Roma.

TIGRE — Gran Delta - 749-0313. Los evadidos El reñidero. v19

VALENTIN ALSINA — Carlos Gardel - Cont. 14 hs. Y después del cumplé, Sabor a mí, Tres y mambos; Vidas nocturnas.

VICENTE LOPEZ — Avenida - Maipú 361. 795-3286. La leyenda de Lobo, Caballito sin cabeza Sir. v19

Electra - Av. Maipú 1410. 791-0047. Congreso de maridos W. Chiari: Tabú. Pl|m|18|años. v19

VICTORIA — Rex - Esti. de Bombay. Cuento de odio.

V. DOMINICO — Avenida - India. El cariñoso, Chantaje a un torero.

VIRREYES — Virreyes - La guerra y la paz. El capitán sin barco, Variedades.

LA PLATA

ASTRO - El insaciable seductor, Super sexy. 16.30 y 21 horas.

BELGRANO - La jaula del amor, Servidumbre humana, Jóvenes amantes. Cont. 13.30 y horas.

CERVANTES - Matar o morir, El correo de la muerte, La lista de Adrián Messenger. Cont. 15 hs.

COLISEO PODESTA - Films cortos, La caída del Imperio Romano. Cont. 15.30 horas.

GRAN CINE S - Zulú. El último tren (o Seis horas para morir), 16.15 y 22 horas.

GRAN ROCHA - Safari sensacional. El tren, 16.30 y 21.15 horas.

MASTER - Arquino. Flores de piedra. Un capitán de 15 años. Cont. 15 horas.

MAYO - El increíble Mr. Limpet. El sexo y la joven soltera. 16.15 y 21 horas.

ROCA - Films cortos. Centauros del mar. Cont. 14 horas.

MAR DEL PLATA

AMBASSADOR - Pr|18. 2 secc. 16.45 y 20.45. Congr|d|maridos. Col: Tabú (Mundo prohibido).

ATLANTIC - Sir. Cont. 15.45 y 20.35: **Donde los malos imperan,** R. Scott: 17.10 y 22.5: **Paralelo 38,** R. Mitchum: 19.25: **El cerebro del planeta Arius,** c|J. Agar.

BELGRANO - Sir. Cont. 15 y 20.25, tecn.: **El abrazo del muerto;** 16.30 y 22, tecn.: **Un trío de terror;** 18.45, tecn.: **El diario de un loco.**

BRISTOL - 20.30 y 22.30: Cine Club. **El cuchillo bajo el agua,** Mañana: **El sexo y la joven soltera.**

COLON - Sir. Cont. 13.45, 20.30: **Cleopatra era Cándida, Fiebre de primavera;** 19.15: **Vida nocturna.**

GRAN SAR - Pr|14 Cont. 16 19.20|22.45: **El reñidero,** c|A. Alcón, J. Salcedo, L. Muñoz, F. Petrone. 17.20|20.45: **Los evadidos,** T. Morello. Juev.: **Los hipócritas.**

LIDO - Sir. Cont. 15.45, 19 y 22.25: **La furia de Hasiss,** c|M. Forest; 17.25 y 20.50: **La balada del sold.**

LUIGI - Sir. 2 secc 16.45, 21 Not.; tecn.: **El mundo está loco, loco, loco,** c|S. Tracy M. Rooney.

MIGNON - Pr|18. Cont. 15: **Las dulces noches, Mare matto, Not. Viaggio de la muerte.** v19

NEPTUNO - Sir. Cont. 16.45-20.30: **Comando submarino;** 18.30-22.10: **Sinfonía otoñal,** c|J. Cotten.

NOGARO - Sir. 2 sec. 16.30-20.45: **El destino no perdona,** G. Ford; **Operación harem,** S. MacLaine.

NORMANDIE - 16.30 y 21: Tec.: **Amor al vuelo,** D. Day, C. Grant; 18.5 y 22.40: **El fantasma de la Opera,** c|H. Lom: 19.40: **Drácula,** P. Cushing.

OCEAN - Pr|18, 2 sec 16.45-20.45: **Amar, c|H.** Anderson; 18.20 y 22.20: **Adorado John,** J. Kulle, C. Schollin.

OPERA - Pr|14. Cont. 16.30-20.25: Tec., El juez de la horca, D. Robertson: 18 y 21.55: **Sylvia,** C. Baker, G. Maharis. Mañana: **Los valientes mueren de pie,** F|Sinatra y Tracy M.

RADIO CITY - Pr|14. Cont. 15.15-20.25: Tec., **Tamiko,** L. Harvey; 16.45-21.55: **Esposas y amantes,** J. Leigh; 18.50: **La paloma que conquistó Roma,** c|Ch. Heston.

REGINA - Sir. Cont. 15. Dibujos. **Las profesoras también aman,** con M. van Doren; **El vals eterno.**

ROXY - 1|14. Cont. 16 y 20.15: **Sombras de traición,** J. Beatley; 17.30 y 21.35, Tec.: Becket, c|Richard Burton, Peter O'Toole.

SACOA - Sir. Cont. 15.30, 20.15: **El brazo izquierdo de la ley;** 17.15 y 22.25: **La sagrada llama;** 19.30: **Hombres caimanes,** J. Weismuller.

SAN MARTIN - Sir. Cont. 16-20.40: **La guerra de los botones; Buenas noches, Bs. As.;** 19.20: **Tiernas ilusiones.**

MIRAMAR

GRAN ATLANTICO - 17 y 21: **El vivo del escuadrón,** J. Lewis; **Los lios de papá,** J. Gleason.

— TEATROS —

COLON - 35-5416. Miércoles 19, 21 horas. Func. Extraord. No. 18. LA TRAVIATA, de Verdi. Con Moffo, Sassola, Carmona, De Fetes, Zipris, Zanin, Pasini, Tonaselli, Yost, Boscutti, Tavini. Dir. de Orq.: Juan E. Martini. Régie: Cecilio Madanes. Dir. del coro: Tulio Boni. Escenograf.: M. A. Lumaldo. Coreograf.: J. Tomin. Vest.: E. Lerchundi. Localidades agotadas.

Jueves 20, 21 horas. Unica Función Extraordinaria (Nº 19) de DIALOGOS DE CARMELITAS, de Poulenc - Bernanos. Con Duval, Bouvier, Guiot, Sarroca, Berton, Bacquier, Sassola, Falzetti, Mastromei, Terkiel, Cantelli, Cesari, Valori, Yost, Maddalena, Crea, Provenzano, Asian, Sardi. Dir. de Orq.: Jean Fournet. Régie: Maurice Jacquemont. Dir. del coro: Tulio Boni. Escenograf. y vest.: Suzanne Lalique. Orq. y coro estables del T. Colón, Platea $ 800. Loc. en venta.

Viernes 21, a las 21 horas. Func. Extraord. No. 20. LA TRAVIATA, de Verdi. Despedida de Anna Moffo, con Cossutta, Carmona y otros. Dir. de Orq.: Juan E. Martini. Platea $ 800. Loc. en venta desde hoy.

Sábado 22, a las 21 horas. 2da. Función del Abono a Sábados Nocturnos. DIALOGOS DE CARMELITAS. Dir. de Orq. Jean Fournet. Platea $ 1000. Sob. de abonos en vta. desde el jueves.

Boletería: Todos los días, de 10 a 20 horas; días de función, hasta 1 hora después de iniciada la misma, en A. Toscanini (Viamonte) 1124; T. E. 35-1430.

MUNICIPAL GENERAL SAN MARTIN - Corrientes 1530. 46-8811. **Sala Martín Coronado.** Hoy, 22 hs. LOCOS DE VERANO, de G. de Saferrere, vers. en comedia musical de A. Langsner y J. Silbert.

OPERA - Pr|14. Cont. 16.30-20.25: Tec., El juez de la horca, D. Robertson: 18 y 21.55: **Sylvia,** C. Baker, G. Maharis. Mañana: **Los valientes mueren de pie,** F|Sinatra y Tracy M.

RADIO CITY - Pr|14. Cont. 15.15-20.25: Tec., **Tamiko,** L. Harvey; 16.45-21.55: **Esposas y amantes,** J. Leigh; 18.50: **La paloma que conquistó Roma,** c|Ch. Heston.

REGINA - Sir. Cont. 15. Dibujos. **Las profesoras también aman,** con M. van Doren; **El vals eterno.**

ROXY - 1|14. Cont. 16 y 20.15: **Sombras de traición,** J. Beatley; 17.30 y 21.35, Tec.: Becket, c|Richard Burton, Peter O'Toole.

con L. Medina Castro, R. Lavié, O. Terranova, Z. Gueñol, S. Rinaldi, N. Prono y gr. elenco. Escenogr. y Lagomarsino. Dir. mus. H. Maivicino. Dirección, Juan Silbert. Platea $ 140.

Sala Casacuberta - Viernes 21. 21.30 hs. Comedia Nacional presenta: DOÑA ROSITA LA SOLTERA de García Lorca. Escen. y vestuario: Otelo Ovejero. Dir. escén.: Esteban Serrador. Dir. gral.: Luisa Vehil. Mañana, Sábado, a las 21 y 18.30 hs. Inauguración temporada musical 1965. Conc. del barítono ANGEL MATTIELLO. Al piano Linda Rautavaara. Obras de Ravel, Petrassi, Caamaño y Musorgsky. Pl. $ 80.

REGINA (Casa del Teatro) - Santa Fe 1233. 31-5709. Hoy 21.30 hs.: ¿QUIEN LE TEME A VIRGINIA WOOLF? de E. Albee (P|18|a). Mañ. 200 repr. M. de Urquijo. I. Quirós, S|Alemán. Dir. L|Mottura.

ABC - Esmeralda 506. 35-0506. 19.30 de A. Wesker Hablando en Jerusalén. Con Cossutta, Bosio, E. Colomer, C. Corradi ¿Quién llamó a Chiky?, de B. Ferrolli.

AGON - Maipú 326. Hoy 20 horas. CUANDO ESTAMOS CASADOS de Priestley. 350 represent. v20

ALVEAR - Corrientes 1659. 46-6076 22.15 hs. Cía. A Magaña. Z. Falcón, Christian y NEGATA QUERIDA, de F. y A. Campaux. Música: L. Milena. Direcc.: E. Vega. Todos los días plat. $ 180.

ARGENTINO - Bmé. Mitre 1448. 37-9324. Compruebe Ud. nuestra nueva calefacción. 22 hs. Ult. días. LA PAREJA SIAMESA QUERIDO MENTIROSO, de J. Kilty. Dir.: O. Caviglia. v.19

ARTES Y CIENCIAS - 31-1306. 22 hs. **Historias para ser contadas,** de O. Dragún. v.27

ASTRAL - Crtes. 1639. 46-5707. Ult. días para tomar este cómico del año: P

El partido de hoy del seleccionado

Jugará en Bahía Blanca con el team de la Liga del Sur. Asumieron sus cargos los miembros del Colegio de Arbitros

Desde el Aeroparque, partirá hoy a las 8.30 el seleccionado nacional, que a las 19 se medirá en Bahía Blanca con el combinado de la Liga del Sur.

Integran la delegación los siguientes jugadores: guardavallas, M. A. Santoro y C. J. Minoian, éste en reemplazo de A. Roma, que está lesionado; zagueros, J. M. Ramos Delgado, S. Marzolini y J. B. Leonardi; mediozagueros, R. O. Ferreiro, A. Vázquez, A. U. Rattin, F. Sacchi y J. R. Albrecht; delanteros, J. L. Luna, A. Rendo, D. A. Willington, O. L. Mura, Alfredo H. Rojas, N. S. Raffo y Luis Medina. Los acompañarán el director técnico, José María Minella, el médico Dr. Félix Verna, los delegados Angel Di Carlo y Nicolás Lacertosa, el kinesiólogo José Ildefonso Martínez, el árbitro Duval Goicoechea y el utilero José Donadío.

La probable formación del equipo será ésta: Santoro; Ramos Delgado y Marzolini; Ferreiro, Rattin y Albrecht; Luna, Rendo, Willington, Rojas y Medina.

Colegio de Arbitros

El presidente de la AFA, doctor Francisco Perette, puso en posesión de sus cargos a los miembros del Colegio de Arbitros, Sres. Alberto Mercier, que ejercerá la presidencia del cuerpo, Gastón García Miramón y Juan Carlos Zunino, que representarán al consejo directivo de aquella entidad, y Juan Víctor Amerio, representante de los referees.

El Dr. Perette pronunció breves palabras alusivas y luego el Sr. Mercier agradeció su designación como presidente del colegio, expresando que el organismo velará por la observación estricta de las reglamentaciones y propugnará la dignificación del referato, con prescindencia de influencias extrañas y siempre dentro de las disposiciones en vigor.

Platense y su estadio

Si la inspección municipal que se efectuará hoy lo permite, Platense habilitará el sábado su estadio remodelado, con el match que por el campeonato de primera división jugará con F. C. Oeste.

En los trabajos de ampliación se han invertido 30.000.000 de pesos y abarcan 8000 metros cuadrados de obras en las tribunas, plateas, pasillos, campo de juego y nuevos baños para el público.

La inauguración oficial de las obras se hará el martes próximo con varios actos, que comenzarán a las 10. Se impondrá a dos sectores de plateas los nombres de Atilio E. Cattáneo y Archibaldo Goodfellow, ex presidentes de la entidad, fallecidos. Luego, previa bendición de las instalaciones, se realizarán demostraciones deportivas diversas.

Lesionados y reapariciones

Mejorados de las lesiones que les impidieron actuar el domingo último, reaparecerán en Boca Juniors S. Marzolini y A. U. Rattin. Sólo pasado mañana, luego de ser sometido a revisión médica, se sabrá si podrá jugar el delantero A. D. González.

—El insider M. A. Tojo, de F. C. Oeste, no actuará el sábado por hallarse lesionado, anunciándose la reaparición del zaguero J. B. Leonardi.

—En Estudiantes de La Plata reaparecería el half R. H. Madero, siendo dudosa la actuación del medio zaguero M. O. Castillo y la del winger J. R. Verón, al que se le extrajo una colección líquida de la rodilla derecha.

—El zaguero A. J. Mariotti, desgarrado en la pierna derecha, y el delantero M. Benítez, con un golpe en un tobillo, ambos de Argentinos Juniors, no actuarían el sábado, en cuyo caso sus puestos serán cubiertos por R. Stanich y R. O. Pérez, respectivamente.

Nota de Banfield

Banfield envió una nota al Colegio de Arbitros, y copia de ella al presidente de la AFA, criticando el desempeño del árbitro José Luis Praddaude en el cotejo que perdió con River Plate el domingo último. Considera que su equipo fue perjudicado por algunos fallos de aquél.

Match amistoso

Colón jugará el martes próximo a las 15 en Santa Fe un match amistoso con el team paraguayo de Guaraní.

Para el cotejo que por el campeonato de primera B sostendrá el domingo en ésta con Almagro, la entidad santafecina hará correr micros especiales que partirán de aquella ciudad el sábado a las 24. El precio del pasaje de ida y vuelta, inclusive la entrada al estadio, ha sido fijado en 600 pesos.

Sanción

MILAN, 18 (AP). — Para el Club Milán el fin de semana fue desafortunado. Fue vencido, actuando como local, por Roma, perdiendo el primer puesto en las posiciones del campeonato italiano de fútbol.

Los dirigentes de la entidad atribuyeron las bajas actuaciones del team a los jugadores y por tal motivo fueron sancionados. El monto de la multa que se les aplicó no trascendió, pero, según una fuente bien informada, se asegura que llegó a 300.000 liras (aproximadamente 87.500 pesos argentinos), a cada uno de ellos.

Ermindo Onega

"Estoy perfectamente bien. Ni me peleé ni me hospitalizaron". Así desmintió Ermindo Onega, delantero de River Plate, una versión que lo hacía aparecer como sosteniendo un incidente con los controles de su club antes del match del miércoles último con Chacarita Juniors, a consecuencia del cual su lesión en el oído se habría agravado al recibir en la zona afectada un fuerte golpe.

Cotejo de reserva

Hoy a las 14.45, con la dirección del árbitro Ricardo Garay, se medirán en Defensores de Belgrano las reservas de Platense e Independiente. Este cotejo, en el que la entrada general costará 50 pesos, corresponde a la primera fecha del certamen, que fuera suspendido en aquella oportunidad.

Inscripción de jugadores libres

Argentinos Juniors ha abierto un registro para jugadores libres nacidos entre 1951 y 1955. Las inscripciones se reciben en Boyacá 2152 todos los días, excepto sábados y domingos, de 18.30 a 21.

Premios en Huracán

Huracán otorgó un premio de 10.000 pesos a sus futbolistas, dando por ganado el match frente a Boca Juniors.

Pedido de referees

Llegaron a la AFA y fueron girados a la Confederación Sudamericana sendos pedidos de árbitros argentinos para dirigir los partidos por las eleminatorias del campeonato mundial, entre Venezuela-Uruguay, que se jugará el 30 del actual, y Ecuador-Colombia, que se medirán el 23 de julio.

Carmen de Conen venció ampliamente

La Sra. de Conen ganó la categoría sin ventaja

Una última jornada bien aprovechada, con vueltas realizadas en 81 (40-41) y 79 (41-38), significó para la destacada golfista Carmen Baca Castex de Conen una amplia victoria en el certamen por el Gran Premio San Isidro del Jockey Club. Con un total de 318 se impuso por trece golpes en la categoría sin ventaja a Margarita Mackinlay de Maglione, mientras que en los grupos con handicap salieron triunfantes Gladys F. de Di Liscia y Marta Sáenz Valiente.

Los mejores resultados de este torneo jugado en la cancha Colorada de par 75, son los siguientes:

Sin ventaja

C. B. C. de Conen	158	81	79	318
M. M. de Maglione	164	80	87	331
S. M. de Texier	164	84	89	337
C. Palacio	169	89	80	338
B. Roselló	172	82	84	338

Hasta 15 de ventaja

G. F. de Di Liscia (10)	157	72	75	304
Sra. de Comen (3)	152	78	76	306
C. S. de Edelstein (13)	151	75	80	306
E. M. de Basavilbaso (11)	158	73	76	307
M. Sáenz Valiente (10)	159	76	74	309

De 16 a 36

M. Sáenz Valiente (22)	155	75	73	303
J. Montero (23)	158	75	74	307
W. H. de Schutte (23)	153	74	85	312
S. Altamirano (18)	155	81	78	314
M. A. Q. de Mathé (35)	153	85	78	316
M. L. L. de San Martín (22)	155	82	79	316

Náutico San Isidro

Torneo de la Agrupación Mutual Empleados de Golf

A. M. Roland, H. de Ecke, C. Fiorito y R. Toledo	28	28	56
B. P. de Albe, H. Pérez Levalle, W. Rhode y F. Reggi	27	29	56
C. de Hoginger, M. Hoginger, O. Abriata y A. Sabin	27	30	57
J. Montero, J. de Boro, D. de Skljar y J. Medina	25	32	57

Ganó el equipo Roland, Ecke, Fiorito y Toledo, por desempate automático.

Premio para aficionados

C. de Hoginger	50	48	98	34	64
C. Fiorito	39	43	82	17	65

Trofeo para empleados

R. Pardo	40	38	78	15	63
F. I. Tullo	37	48	85	19	66
F. Gallo	37	39	76	8	68

Club General San Martín

Círculo Militar

Premio 25 de Mayo Hasta 21 de ventaja

E. Ramírez	40	42	82	15	67
J. E. Berthé	41	45	86	11	75
J. B. Basso	48	47	95	18	77

Handicap 22

M. Zucal	48	52	100	22	78

Old Boys Club

M. Carlini, +2; H. Pastor, 0; R. Lucardi —1 y J. Domenianni y J. Bagú, —2.

Premio Domenianni

(Fourball sin ventaja)

A. Fiorito y J. O. Domenianni	37	38	75
H. Pastor y H. Larré	37	38	75

Olivos Golf Club

Copa Incalau - Damas

M. de Piqué	—1	—2	—3
D. Vadell	+1	—4	—3

Premio Carlos Sormani

G. Feinstein	+1	+1	+2
R. Clusellas	+3	—3	0

Ituzaingó Golf Club

Copa Isa - Damas

Final: Emilia Díaz de Grassi se impuso a Liliana Spillman 4 y 3.

Copa F. C. Oeste

Final: Satoshi Zuja a Antonio Rizzutto por 1 arriba.

Ingenieros v. Arquitectos

En el Golf Club General San Martín se realizará el viernes 28 del actual un fourball a la americana entre socios de la Sociedad Central de Arquitectura y del Centro Argentino de Ingenieros, y luego habrá un almuerzo de compañerismo. Las inscripciones se recibirán hasta el próximo viernes en Montevideo 942.

Fútbol mundial

"Después del campeonato mundial del año próximo jugaré en un equipo italiano, donde me ofrecen lo que merezco. Aquí, en Portugal, soy un pordiosero del fútbol", declaró el mozambiqueño Eusebio, famoso entreala derecho de Benfica y del seleccionado portugués, quien en estos días debe renovar contrato con el club. Sus pretensiones subieron enormemente desde que fue considerado como el mejor futbolista de Europa, pero Benfica le ofreció lo mismo que al resto del plantel (alrededor de dos millones de pesos argentinos), por lo que se prevé un conflicto.

* * *

Los problemas que generalmente surgen cuando un futbolista debe renovar su contrato han sido superados en Chile. Cada vez que un jugador y un club no se ponen de acuerdo para firmar un nuevo contrato, el futbolista va a una bolsa donde se lo cotiza según sus exigencias. Durante un tiempo, cualquier entidad puede adquirir su pase, pero si vencido el plazo nadie demostró interés por él, debe volver a jugar en su conjunto de origen.

* * *

El árbitro holandés Leo Horn, que dirigió varias veces partidos de nuestro seleccionado y que también actuó aquí, fue condenado recientemente en su país a dos meses de prisión por golpear a un vecino que le mató a su gato.

* * *

Durante el partido que por los cuartos de final jugaron Liverpool, de Inglaterra, y Colonia, de Alemania, el half Hans Weber, de este equipo, se retiró de la cancha a los 22 minutos del primer tiempo para hacerse atender de una lesión. Volvió instantes después y siguió actuando normalmente. Revisado posteriormente, se comprobó que tenía fracturado el peroné de la pierna derecha.

* * *

El conjunto francés de fútbol de Reims llegó a ser no hace mucho tiempo el más poderoso de su país. Finalista en 1956 y 1959 de la Copa de Europa, ganó varias veces el campeonato de Francia. Contó, además, con destacados valores. Ahora actúa en el campeonato de segunda división con discreto éxito, aunque todavía cuenta con famosos futbolistas como Kopa y el argelino Akesbi.

* * *

Un caso parecido, aunque no tan serio, le ocurrió al team de Wolverhampton Wanderers, de Inglaterra. En el campeonato de primera división que finalizó recientemente y que se adjudicó Manchester United, se clasificó penúltimo.

Raimond Kopa

Habrá en Palermo una reunión motonáutica

En el lago de Palermo se efectuará el próximo domingo una reunión motonáutica organizada por la Asociación de Volantes Motonáuticos. En esa oportunidad se realizarán carreras para las categorías Utility con motor fuera de borda y Mojarra.

En Montevideo Nacional batió a Banfield: 1-0

MONTEVIDEO, 18 (AP). — Con un gol señalado por Pedro Prospitti, en el primer tiempo, el equipo uruguayo de fútbol de Nacional venció al argentino de Banfield, en un encuentro amistoso jugado en el estadio Centenario de esta ciudad.

Los argentinos, de destacada actuación en el campeonato de la AFA, emplearon una táctica conservadora y no arriesgaron tanto en el ataque como los locales.

Nacional, con el aporte de los argentinos Prospitti y Sanfilippo, realizó un juego muy penetrante. El tanto se produjo a los 17 minutos a raíz de una excelente maniobra de Sanfilippo que dejó en inmejorable posición a Prospitti. Este remató fuerte batiendo al guardavalla Righi.

Los equipos formaron así:

Banfield: Righi; Calics y López; Vázquez, Peano y Villano; Soma, Maidana, Chaldú, Raffo y Zárate.

En el segundo tiempo Blázquez reemplazó a Maidana y San Lorenzo a Soma.

Nacional: Callero; Baeza y Sauco; Machado, Alvarez y H. Fernández; Leites, Curbello, Prospitti, Sanfilippo y García.

En el segundo período Varela suplió a Leites, Blanco a García y Julio César Fernández a Blanco.

Emprendió viaje el team de volovelismo

Con destino a Londres partió ayer la delegación de volovelistas que intervendrá en el campeonato mundial de vuelo a vela, que se realizará del 29 del actual al 13 de junio en el aeropuerto de Soth Corney, de las Reales Fuerzas Aéreas de Gran Bretaña.

Integran el equipo Rodolfo Hossinger, Rafael Frebe y Leandro H. Picchio. Como jefe de la delegación viajó el ingeniero Jorge Bertoni y como ayudantes de los pilotos, Luis G. Harrocks, Luis Urbancic, Juan Bueno, Mauricio Parraud, Jorge Serna, Roberto Atienza y Osvaldo Franceschi, a quienes se sumarán Julio Fontanes y Abel Galdeano, que ya se encuentran en Londres.

Los pilotos argentinos actuarán en el certamen con máquinas alemanas Standard Austria SH y KA 6.

El medio scrum del equipo argentino de rugby Rodolfo Echegaray se apresta a sacar al touch luego de un scrum fijo. Lo observa R. Handley. La fotografía corresponde al primer encuentro jugado en Africa del Sur, en Salisbury

Cuarto cotejo del conjunto de rugby

WINDHOEK, 18 (AFP). — Los jugadores de rugby del equipo argentino se entrenaron intensamente para su partido de mañana, en esta ciudad, con el South West Africa Country Districts.

El equipo llegó a Johannesburgo procedente de Pietersburgo, donde consiguió su primera victoria, con ocho elementos lesionados. Rodríguez Jurado, Cazenave, Varela y Benzi sufren molestias en el tendón. Mccormik y García Yáñez, a quienes se les aplicó dos puntos de sutura, han mejorado. Loyola también está mejor de su lesión en la espalda y se supone que mañana jugará. El forward Aniz no podrá jugar durante uno o dos partidos por tener afectada la rodilla.

Los periodistas, que siguieron a los visitantes, afirmaron que su juego ha mejorado aunque no es muy clásico. También señalaron que la forma de jugar de los argentinos recuerda a la de los franceses, aunque tienen su propio estilo.

El equipo

WINDHOEK, 18 (AFP). — El equipo argentino de rugby en su match de mañana estará integrado por: A. Poggi; E. Neri, M. Pascual, H. Silva y H. Goti; J. Dartiguelongue y L. Gradín; E. Scharemberg, J. Imhoff y R. Loyola; R. Schmidt y A. O. Otaño; W. McCormick, R. Handley y R. Foster.

Desmentida

MUNICH, 18 (AFP). — "La visita de José Gonçalvez Osores, dirigente del Club Santos, a Alemania es de carácter privado", declaró en Munich, Roland Endler, presidente honorario del famoso equipo brasileño. Se desmintió, de esta manera, que el viaje estaba referido a la probable transferencia de Pelé a una entidad europea. "El hombre que lo venda tendrá que hacer sus valijas para abandonar el Brasil lo antes posible", afirmó Endler.

Eduardo Larrandart

Su sepelio

El sepelio de Eduardo Larrandart, efectuado ayer en el cementerio de la Chacarita, constituyó una demostración evidente del pesar causado por su desaparición. Sus numerosos amigos y cuantos de alguna manera habían tenido oportunidad de tratarlo, dentro y fuera del ambiente deportivo, lo recordaron como un incansable luchador que buscó apasionadamente el progreso del club San Lorenzo de Almagro. Alistado en la institución desde los lejanos y duros momentos de la fundación, buscó con su entusiasmo de siempre el camino que orientase a la institución en la senda del progreso.

Ese, su trabajo tesonero y sacrificado, no pasó inadvertido y así fue como en 1918 y 1919 integró la comisión directiva, con el cargo de secretario, iniciando en 1920 un período de nueve años como titular del club.

Varios fueron los que se refirieron a los años difíciles para llevar a San Lorenzo al ascendente plano que siempre lo distinguió. Nunca cedió en su generoso empeño y así el club fue creciendo sin pausas hasta convertirse en una institución modelo en nuestro medio. Eduardo Larrandart volvió en 1931 a la presidencia de San Lorenzo. Pero en esos momentos convulsos en que vivía el fútbol, su presencia serena, mesurada, fue llevada a la Liga Argentina, desempeñándose como tesorero. Ya implantado el profesionalismo, fue presidente de ese entidad en 1932, aportando sus invalorables conocimientos. Luego volvió a San Lorenzo, donde su palabra fue siempre motivo de respeto.

Los restos de Eduardo Larrandart, fallecido a los 72 años, fueron despedidos, en nombre de la Asociación del Fútbol Argentino, por el señor Antonio Rotili, presidente del Club Lanús.

3 - UNICOS SOCIOS - 3

CON $ 100.000 — PARA IMPORTANTE RESTAURANT-CONFITERIA. Trabaja $ 2.000.000

mensuales para ocupar cargo adicionista, administrativo, dep. mostrador. Retiro mensual $ 16.000 y utilidades trimestrales. Trabajo inmediato. Trato directo su dueño

SANTA FE 4437

EN PLENO CENTRO DE CORDOBA

La mejor esquina

Con 1000 m. cubiertos, en dos plantas

Se vende negocio en plena marcha con óptimos resultados, o eventualmente se transfiere el local: contrato a convenir.

Apto para: Supermarket; Casa de Música: Artículos para el hogar; Sastrería: Tienda; Grandes Almacenes o exposición de automóviles.

Atendemos única y exclusivamente a interesados directos. Dirigirse por correspondencia a:

POSTE RESTANTE, Correo Central, Capital Federal C. I. 715.229.

Casa LAZARO COSTA S.R.L.

Servicios de calidad

CALLAO Y SANTA FE 44-1778 y 42-9871|72

RIOJA 280 97-8000 y 97-0091|92

AVISOS FÚNEBRES

— SEPELIOS —

✝ **JOAQUIN MARTIN ALVAREZ,** q. e. p. d., fall. 18|5|65, c. a. s. r. y b. p. — Su esposa, Concepción Perurena; hijos Celia Elena y Enrique Eduardo; hijos políticos Manuel C. Soria y Gladys L. Cruz; nietos Alejandro M., Gabriela M., Lilián E. y Mariel I.; hermanos Aquilino, Pilar (presentes), Alejandro, Antonio y Rafael (ausentes); hermanas políticas Ubalda y Elena Perurena; sobrinos, primos y d|d. invitan a acompañar sus restos hoy al C|Chacarita a las 16 hs. Casa mortuoria, Ayacucho 951, 3er. piso. — Servicio Casa Sierra.

✝ **EDUARDO ALVAREZ (Amador de Asís),** q. e. p. d., falleció en Llavallol el 18|5|65, c. a. s. r. y b. p. — Sus hijos Eduardo y Elsa N. Rooseleer; sus nietitas Liliana Marta y María Flora Dirace; hnas. pol., sobrinos, sobrinos nietos, primos y d|d. invitan a acompañar sus restos al Cem. de Lomas de Zamora hoy a las 10 hs. C|m., Moldes 441, Llavallol. — Casa Lassalle S.R.L.

✝ **EDUARDO ALVAREZ,** q. e. p. d., falleció el 18|5|1965.—La Asociación Empleados de la Dirección Nacional de Aduanas participa el fallecimiento de su digno exdirigente y director de su la Revista Social "Nuestra", e invita a sus asociados al velatorio y sepelio de sus restos que se efectuará hoy a las 10 horas en el cementerio de Lomas de Zamora. Casa de duelo, Moldes 441, Llavallol. S

✝ **FRANCISCO BALADO,** q. e. p. d., falleció el 18|5|65. — Su esposa, Juana Cingolo de Balado; sus hijos Oscar, Norberto, Norma y Jorge; sus hijos pol., hermano, hnos. pol., nietos, sobrinos y d|d. invitan a acompañar sus restos al Cem. de la Chacarita hoy a las 11 hs. C|m., Chile 1321. — Serv. Carbone e Hijos. S.

✝ **CELIA FONTAN VDA. DE BOUZAS,** q. e. p. d., falleció el 18 de mayo de 1965, c. a. s. r. y b. p. — Sus hijos Raúl J. F., Abel E. P., Alicia E., Nelly A. B. de Facchini, Alberto F., Lucía A. E. y Julián N.; hijos pol. Teresa Cariolo, Amparo Quiroga, Ruth Gilaberte y Rogelio Facchini; nietos José F., Juan C., Ana M., Vicente F., Raúl A., María C., Abel E. J. Bouzas, Celia C. Facchini, Alicia E. y Alberto E. Bouzas; hermanos pol. Antonio y Benjamín Bouzas (pres.) y Séptimo Bouzas (aus.), Flora Bralo, Josefa Bazán y Clorinda R. Vda. de Fontán; sobrinos, sobrinos pol. y d|d. inv. sep. C|Chacarita hoy a las 11 hs. Casa mortuoria, Condarco 810. — Casa Carlos Tarulla.

✝ **CELIA FONTAN VDA. DE BOUZAS,** q. e. p. d., falleció el 18 de mayo de 1965, c. a. s. r. y b. p. — La razón Social "Bouzas Hnos." participa su fallecimiento e inv. sep. C|Chacarita hoy a las 11 hs. Casa mortuoria, Condarco 810. — Casa Carlos Tarulla.

✝ **CELIA FONTAN VDA. DE BOUZAS,** q. e. p. d., falleció el 18 de mayo de 1965, c. a. s. r. y b. p. — El personal de la razón social "Bouzas Hnos." participa su fallecimiento e inv. sep. C|Chacarita hoy a las 11 hs. Casa mortuoria, Condarco 810. — Casa Carlos Tarulla.

✝ **JORGE COLLINGWOOD,** q. e. p. d., falleció el 18|5|65, c. a. s. r. y b. p. — Su esposa, Matilde Mastroberti; sus hijos Nélida Beatriz C. de Gómez Villafañe, Olga C. de Campos y Alberto Gómez Villafañe; sus nietos Nélida Matilde, Máximo Alberto Jorge, María Cristina Gómez Villafañe, y Liliana Campos; sus hermanas Sara, Elvira y Elena; hermanos pol., sobr. y d|d. inv. al sep. C. Británico hoy 10 hs. desde c|v., Malabia 1658. — Napolitano Hnos. S.

HECTOR EANDI (escritor), q. e. p. d., fall. 18|5|65. — Su esposa, Juana Birstok de Eandi; sus hijas Violna y Laura; sus hijos pol. León Munczek y Néstor Panigazzi; sus hermanos Dardo, Oreste y David; sus hermanos pol., nietos, sobrinos, primos y d|d. invitan al sepelio C|Chacarita (Crematorio) hoy a las 10.30 hs. desde la Sociedad Argentina de Escritores, México 524. — Casa Gitelli Hnos. S.R.L., Rivadavia 5281. T. E. 90-3302 y 6521.

HECTOR IGNACIO EANDI, q. e. p. d., falleció el 18|5|65. — Laboratorios Ylang S.A. invita a su personal y relaciones a acompañar los restos del que fuera su fundador al cementerio Chacarita hoy a las 10.30 hs. El cortejo fúnebre partirá de la Sociedad Argentina de Escritores, México 534. S

HECTOR IGNACIO EANDI, q. e. p. d., falleció el 18|5|65. — El personal de Laboratorios Ylang S. A. invita a sus relaciones a acompañar sus restos al cementerio Chacarita hoy a las 10.30 hs. El cortejo fúnebre partirá de la Sociedad Argentina de Escritores, México 534.

HECTOR IGNACIO EANDI, q. e. p. d., falleció el 18|5|65. — La Sociedad Argentina de Escritores participa el fallecimiento de su distinguido consocio y que sus restos son velados en la Casa del Escritor, México 534, desde donde saldrá la comitiva fúnebre para el acto del sepelio hoy en la Chacarita a las 10.30. S.

✝ **MARIA TERESA BANCALARI DE EMINA,** q. e. p. d., falleció el 18|5|65, c. a. s. r. y b. p. — Sus hijas María Teresa y Dora J. Emina de Raggio; nietos Dora Raggio de Azar y Lorenzo B. Raggio; nietos políticos Juan Carlos Azar y Lydia Bassino de Raggio; bisnietos Juan Carlos y María de las Mercedes Azar y Lorenzo, Graciela y Adriana Raggio; sobrinos, sobrinos políticos, sobrinos nietos, primos y d|d. invitan a acompañar sus restos al C. de la Recoleta hoy a las 10 hs. En la basílica de Ntra. Sra. del Pilar se oficiará misa a las 10.30 hs. C|m., Juncal 721. — Casa Lázaro Costa. S.

✝ **MARIA CATALINA MELUSSI VDA. DE FAGETTI,** q. e. p. d., falleció el 18|5|65, c. a. s. r. y b. p. — Sus hijas Dra. Blanca Rosa Fagetti, María Ernestina F. de Ferra y María Eugenia F. de Gardet; sus hijos pol. Carmelo Ferra, Omar Gardet y María Elena Neiiendam Vda. de Fagetti; sus hermanas Beatriz M. Vda. de Anchorena y Lilia M. de Bernardi; hnos. pol.; sus nietas María E. Gardet y Liliana Aguilar; sus hijos en el afecto Adela Fagetti y Franz Aguilar; sobrinos y d|d. invitan a acompañar sus restos al Cem. de San Justo hoy a las 15.30 hs. C|m., Bolívar 239, Ramos Mejía. — Morelli e Hijos. S.

✝ **MENOTTI OSCAR FERRARI,** q. e. p. d., fall. el 18|5|1965, c. a. s. r. — Sus hijosAlicia Beatriz y Jorge Oscar; su hermano Máximo; sus hermanos políticos Efigenia G. de Ossoinak, Iride, Artemide, Ovidio y Plinio Garibaldi, Primera Rosa de Garibaldi, Blanca Rita Garibaldi de Garibaldi, Santa Benítez de Garibaldi y María Luisa Sapini de Ferrari; sus primos Gerónimo, Ernesto y Amadeo Barrios, Celina B. de Capurro, Delia B. de Lecumberry, Dora Barrios, Pedro Sarrailh y Efi Ossoinak de Sarrailh; sobrinos y d|deudos invitan a acompañar sus restos al Cem de la Chacarita hoy a las 14,30 hs. C|m., E. del Valle Iberlucea 954. — CASA CICHERO.

✝ **MENOTTI OSCAR FERRARI,** q. e. p. d., fall. el 18|5|1965, c. a. s. r. — La Sociedad José Verdi invita a acompañar los restos de su digno gerente al Cem. de la Chacarita hoy a las 14.30 hs. C|m., E. del Valle Iberlucea 954. — CASA CICHERO.

✝ **MENOTTI OSCAR FERRARI,** q. e. p. d., fall. el 18|5|1965, c. a. s. r. — Antonio V. Oliveri y familia invitan a acompañar los restos de su dilecto amigo al Cem. de la Chacarita hoy a las 14,30 hs. C|m., E. del Valle Iberlucea 954. — CASA CICHERO.

✝ **MENOTTI OSCAR FERRARI,** q. e. p. d., fall. el 18|5|1965, c. a. s. r. — Sus íntimos amigos Juan R. Borzzone, Amadeo Barrios, Rosolino Sabbatini, Manuel A. Gardella, Ernesto Barrios, Romualdo F. Baglietto y Dr. Simón D. Garassino, invitan a acompañar sus restos al Cem. de la Chacarita hoy a las 14,30 hs. C|m., E. del Valle Iberlucea 954. — CASA CICHERO.

✝ **RAFAELA ESCARCENA DE FIORA,** q. e. p. d., falleció en Lomas de Zamora el 18|5|65, c. a. s. r. y b. p. — Sus hijas Nora Beatriz y Elena; su hermana pol. María Antonia Fiora; sobrinos Aurora M. Aragón de Merlo, Alfredo Aragón y Josefina M. de Aragón; sobrinos nietos Alberto y Mario Merlo, Silvia e Isabel Aragón y Beatriz V. de Merlo; su sobrina bisnieta Gracielita; sobrinos, primos y d|d. invitan a acompañar sus restos al Cem. local hoy a las 11 hs., previa misa de cpo. pte. en la catedral de Ntra. Sra. de la Paz. C|m., Gorriti 440, Lomas. — Casa Marcellini. S.

✝ **ALFREDO MAXIMO GOMEZ,** q. e. p. d., falleció el 18|5|65, c. a. s. r. y b. p. — Su esposa, Manuela Otero; sus hijos Norma Gladys y Carlos María; su señora madre, María del Carmen Vernaud Vda. de Gómez; su hija pol. María Teresa Mascardi; su nietita Sandra Beatriz; hnos. pol., sobrinos, primos y d|d. invitan a acompañar sus restos al Cem. de Lomas de Zamora hoy a las 16 hs. C|v., Hipólito Yrigoyen 8762, Lomas de Zamora. C|d., Serrano 270, dto. B, Banfield. — Serv. Casa Terenziani.

✝ **ALFREDO MAXIMO GOMEZ,** q. e. p. d., falleció el 18|5|65, confortado y bendecido. — El directorio y la gerencia de La Continental Compañía de Seguros Generales invitan a acompañar los restos de su digno funcionario al cementerio de Lomas de Zamora hoy a las 16 hs. Casa velatoria, Avenida Hipólito Yrigoyen 8762, Lomas de Zamora. Casa de duelo, Serrano 270, depto. B., Banfield.—Servicio Casa Terenziani. S

✝ **ALFREDO MAXIMO GOMEZ,** q. e. p. d., falleció el 18|5|65, confortado y bendecido. — El directorio y la gerencia de El Continente S. A. Argentina de Capitalización invitan a acompañar sus restos al cementerio de Lomas de Zamora hoy a las 16 hs., Casa velatoria, avenida Hipólito Yrigoyen 8762 Lomas de Zamora. Casa de duelo, Serrano 270, depto. B, Banfield. — Servicio Casa Terenziani.

✝ **ALFREDO MAXIMO GOMEZ,** q. e. p. d., falleció el 18|5|65, confortado y bendecido. — El personal de El Continente S. A. Argentina de Capitalización invita a acompañar sus restos al cementerio de Lomas de Zamora hoy a las 16 hs. Casa velatoria, avenida Hipólito Yrigoyen 8762, Lomas de Zamora. Casa de duelo, Serrano 270, depto. B, Banfield. — Servicio Casa Terenziani.

✝ **ALFREDO MAXIMO GOMEZ,** q. e. p. d., falleció el 18|5|65, confortado y bendecido. — El personal de La Continental Compañía de Seguros Generales invitan a acompañar sus restos al cementerio de Lomas de Zamora hoy a las 16 hs. Casa velatoria, avenida Hipólito Yrigoyen 8762, Lomas de Zamora. Casa de duelo, Serrano 270, dpto. B, Banfield. — Servicio Casa Terenziani.

CELIA DE LA SERNA DE GUEVARA, q. e. p. d., falleció el 18|5|65. — Su esposo, Ernesto Guevara, sus hijos Ernesto (aus.), Celia G. de Rodríguez, Roberto, Ana María G. de Chaves y Juan Martín; sus hijos pol. Aleida March (aus.), Luis Rodríguez Argañaraz, Matilde Lezica, Fernando Chaves y María Elena Duarte; sus hermanos Carmen de la Serna de Córdova Iturburu y Jorge de la Serna; hnos. pol., nietos, tíos, sobrinos y d|d. invitan a acompañar sus restos al Cem. de la Recoleta, hoy a las 11 horas. C|m., Melo 1976. — Casa Ruvira, Córdoba 3872, 86-1182.

CELIA DE LA SERNA DE GUEVARA, q. e. p. d., falleció el 18|5|65. — El Estudio de los doctores Fernández, Guevara de la Serna y Sironi participan su fallecimiento e invitan al sepelio en el cementerio de la Recoleta hoy a las 11 hs. Casa mortuoria, Melo 1975.

CELIA GUEVARA, q. e. p. d., falleció el 18|5|65. — El secretariado nacional del Movimiento de Liberación Nacional invita a acompañar los restos de su compañera al cementerio de la Recoleta hoy a las 11 hs. Casa mortuoria, Melo 1976, Cap. S.

CELIA GUEVARA, q. e. p. d., falleció el 18|5|65. — El Movimiento de Liberación Nacional (Distrito Capital) invita a acompañar los restos de su compañera al cementerio de la Recoleta hoy a las 11 hs. Casa mortuoria, Melo 1976, Cap.

CELIA GUEVARA, q. e. p. d., falleció el 18|5|65. — I.D.E.A. (Instituto de Estudios Argentinos) invita a acompañar sus restos al cementerio de la Recoleta hoy a las 11 hs. Casa mortuoria, Melo 1976, Cap. S.

✝ Tte. Cnel. (R.E.) **LEON LUIS LOHEZIC,** q. e. p. d., falleció el 18|5|65, c. a. s. r. y b. p. — Su esposa, Francisca Widmann; sus hijos Ing. León (a), Dora María L. de Mantegazza, Beatriz Ana L. de Albano, María Esther L. de Prat Gay, mayor (R.E.) Ricardo Martín y Leonor Nora L. de Finochietto; sus hijos pol. María Antonia González Moncada de Lohezic (a), Emilio F. Mantegazza, Folco Albano, Angélica De Carli de Lohezic y Jorge Raúl Finochietto; sobrinos, primos y d|d. invitan a acompañar sus restos al panteón militar del Cem. de la Chacarita hoy a las 10 hs. Se oficiará misa de cpo. pte. en la iglesia castrense a las 10.30 hs. C|m., Thames 2237, 1er. piso, dto. F. St.

✝ Tte. Cnel. (R.E.) **LEON LUIS LOHEZIC,** q. e. p. d., falleció el 18|5|65, c. a. s. r. y b. p. — Sus nietos Zhelma Dora Mantegazza de Padilla, Carlos A. Prat Gay, Inés Lohezic de Molina (a.), Emilio F. Mantegazza (h.), Gastón F. Albano, Dr. León B. Lohezic (a.), María Esther Prat Gay de Quiroga (a.) Marcelo Lohezic (a.), María Laura Mantegazza, Beatriz Albano de Verchelli (a.), Ricardo Lohezic (a.), María Antonia Lohezic (a.), Beatriz Angélica Lohezic; Leonor, Jorge Raúl (h.) y María Laura Finochietto; sus nietos pol. Miguel Angel Padilla (a.), Víctor Molina (a.), Elena Pietra de Prat Gay Ernestina Suárez Pinto de Mantegazza, Marta Roata de Albano (a.), Susana de los Ríos Martínez Zavalía de Lohezic (a.), Sergio Quiroga (a.), Marta Carneiro de Lohezic (a.) y Hugo Verchelli (a.); su futuro nieto pol. Ricardo H. Gedge Romero Carranza; sus bisnietos Miguel Angel, Alejandro, María Victoria Martín y Zhelma Dora Padilla Mantegazza; Víctor, Federico y Andrea Molina Lohezic; Emilio F., María José, Viviana María y Claudia Martina Mantegazza Suárez Pinto; Hernán Albano Roata; León Benjamín y Susana Lohezic de los Ríos; Carolina y María Alejandra Lohezic Carneiro y María Juliana Verchelli Albano invitan a acompañar sus restos al panteón militar del Cem. de la Chacarita hoy a las 10 hs. Se oficiará misa de cpo. pte. en la iglesia castrense a las 10.30 hs. C|m., Thames 2237, piso 1º dto. F. S

✝ Teniente coronel (RE) D. **LEON LUIS LOHEZIC,** q. e. p. d., falleció el día 18 de mayo de 1965. — El Círculo Militar invita a acompañar los restos de su asociado al Cem. de Chacarita hoy a las 11 horas. S.

✝ TCnel. **LEON LUIS LOHEZIC,** q. e. p. d., fall. 18|5|65. — Asoc. Ofic. Ret. FF. AA. invita a acompañar restos digno consocio al C. Chacarita hoy 11 hs. S.

✝ Tte. Cnel. (R.E.) **LEON LUIS LOHEZIC,** q. e. p. d., falleció el 18|5|65, c. a. s. r. y b. p. — Eduardo R. Fraga, María Matilde Fraga de Villanueva, Inés Fraga de Daireaux, Marta Fraga y Rosendo M. Fraga invitan a acompañar sus restos al panteón militar del Cem. de la Chacarita hoy a las 10 hs. Se oficiará misa de cpo. pte. en la iglesia castrense a las 10.30 horas. C|m., Thames 2237, piso 1º, dto. F.

✝ **ANDRES NATINO,** q. e. p. d., falleció el 18|5|65, c. a. s. r. y b. p. — Sus hijos Arq. Ernesto A., Delia R., Nélida E. N. de Barzabal e Irene C. N. de Horne; sus hijos pol. Isabel de la Fuente Pando, Jorge S. Barzabal Massey y Julio C. Horne; su hermana pol. Camila C. de Natino; nietos, sobrinos y d|d. invitan a acompañar sus restos al Cem. de la Chacarita hoy a las 10 hs. C|m. S. de Benedetti 3165 Olivos. S

✝ **ANDRES NATINO,** q. e. p. d., falleció el 18|5|65, c. a. s. r. y b. p. — Sus nietos Jorge E. y Roberto J. Barzabal Natino y Julio A. y Guillermo C. Horne invitan a acompañar sus restos al Cem de la Chacarita hoy a las 10 hs. C|m., S. de Benedetti 3165. Olivos.

✝ **SALVADOR OYARVIDE,** q. e. p. d., fall. el 18|5|65, c. a. s. r. y b. p. — Su esposa, J. Justina Vales; sus hermanos Eusebia O. de Bovero, Juana, Amalia, Juan, Francisca O. de Pagliettini, Dionisio y Aurelia O. de Pagliettini; hermanos políticos, sobrinos, sobrinos políticos, sobrinos nietos, primos y d|d. invitan a acompañar sus restos al C. de la Recoleta hoy a las 10.30 hs. En la basílica de Ntra. Sra. del Pilar se oficiará misa a las 11 hs. C|m., Pueyrredón 2050. — Casa Lázaro Costa. S.

✝ **JUAN CRUZ VITORIA,** q. e. p. d., falleció en Navarro el 18 de mayo de 1965.—Sus hermanos Edubijes Vitoria de Campillo, Manuela Vitoria de Armendasis, Juan María Vitoria, Antonio Vitoria, Pedro Vitoria y Encarnación Vitoria; hermanos políticos, sobrinos y demás familiares participan su fallecimiento e invitan al sepelio de sus restos en el cementerio local hoy 19 a las 16 horas, previo oficio religioso. — Casa M. Rodríguez. S

✝ **MARIA IBAÑEZ Vda. DE TRILLA,** q. e. p. d., fall. 18|5|65, c. a. s. r. y l. b. p. — Sus hijos doctor Juan Trilla y María Magdalena; su hija política Irma D'Agostino; su hno. Joaquín; nieto Eduardo Juan; sobrinos, primos y demás deudos invitan al sepelio cementerio Chacarita hoy a las 11 horas. Casa mortuoria, Agrelo 4357, planta baja, Dpto. B.—Casa Escalada, Avda. La Plata 924, T. E. 922-6661 y 6395.

✝ **MARIA IBAÑEZ Vda. DE TRILLA,** q. e. p. d., fall. 18|5|65, c. a. s. r. y l. b. p. — El vicepresidente del Instituto de Servicios Sociales Bancarios don Alfredo S. Rocca invita a acompañar sus restos al cementerio de Chacarita hoy a las 11 hs. Casa mortuoria, Agrelo 4357, planta baja, Dpto. B.—Casa Escalada, Avda. La Plata 924, T. E. 922-6661. S

✝ **MARIA IBAÑEZ Vda. DE TRILLA,** q. e. p. d., fall. 18|5|65, c. a. s. r. y l. b. p. — El consejo de administración del Instituto de Servicios Sociales Bancarios invita al sepelio cementerio Chacarita hoy a las 11 hs. Casa mortuoria, Agrelo 4357, planta baja, Dpto. B.—Casa Escalada, Avda. La Plata 924, T. E. 922-6661. S

✝ **MARIA IBAÑEZ Vda. DE TRILLA,** q. e. p. d., fall. 18|5|65, c. a. s. r. y l. b. p. — Los funcionarios del Instituto de Servicios Sociales Bancarios invitan al sepelio cementerio Chacarita hoy a las 11 hs. Casa mortuoria, Agrelo 4357, planta baja, Dpto. B.—Casa Escalada, Avda. La Plata 924. S

✝ **MARIA IBAÑEZ Vda. DE TRILLA,** q. e. p. d., fall. 18|5|65, c. a. s. r. y l. b. p. — El personal del Instituto de Servicios Sociales Bancarios invita al sepelio cementerio Chacarita hoy a las 11 hs. Casa mortuoria, Agrelo 4357, planta baja, Dpto. B. — Casa Escalada, Avda. La Plata 924. S

✝ **MARIA IBAÑEZ Vda. DE TRILLA,** q. e. p. d., fall. 18|5|65, c. a. s. r. y l. b. p. — La mesa directiva de la U.C.R. del Pueblo Sección 6a. Avda. La Plata 816 invita al sepelio cementerio Chacarita hoy a las 11 hs. Casa mortuoria, Agrelo 4357, planta baja, Dpto. B.—Casa Escalada, Avda. La Plata 924. S

✝ **MARIA IBAÑEZ Vda. DE TRILLA,** q. e. p. d., fall. 18|5|65, c. a. s. r. y l. b. p. — Los afiliados de la U.C.R. del Pueblo Sección 6a invitan al sepelio cementerio Chacarita hoy a las 11 hs. Casa mortuoria, Agrelo 4357, planta baja, Dpto. B.—Casa Escalada, Avda. La Plata 924, T. E. 922-6661 y 6395.

✝ **MARIA IBAÑEZ Vda. DE TRILLA,** q. e. p. d., fall. 18|5|65, c. a. s. r. y l. b. p. — El movimiento Independiente de la U.C.R. del Pueblo de la Capital Federal invita al sepelio cementerio Chacarita hoy a las 11 hs. Casa mortuoria, Agrelo 4357, planta baja, Dpto. B.—Casa Escalada, Avda. La Plata 924, T. E. 922-6661 y 6395. S

✝ **MARIA IBAÑEZ DE TRILLA,** q. e. p. d., falleció el 18|5|65. — El personal del estudio del Sr. Trilla invita a sus relaciones a acompañar los restos al cementerio de la Chacarita hoy a las 11 horas. Casa velatoria, Agrelo 4357, Capital.

✝ **JUAN MANUEL VIDAL,** q. e. p. d., falleció en Castelli el 18|5|65. — Sus hijos, hijos polít., nietos, bisnietos, hermanos, herm. polít., sobrinos, primos y d|d. participan su fallecimiento y que sus restos serán inhumados hoy a las 10.30 hs. en el cementerio local, previo responso en la iglesia Santa Rosa de Lima. C|d., Lavalle s|n., Castelli, F.G.R. — Serv. Dionisio e Hijos, T. 74, Castelli. S.

— PARTICIPACIONES —

✝ **JULIAN DE AJURIA,** q. e. p. d., fall. 17|5|65, c. a. s. r. y b. p. — Su esposa, María Carmen Ford de de Ajuria; su hermana Catalina de Ajuria de Aspe (a.); hermanos pols. (a.), sobrinos (a.), sobrinos pols. y d|d. participan su fallecimiento y que sus restos fueron inhumados ayer en el Cem. de la Recoleta. C|d., Quintana 84, 4º piso, Dto. A. — Volpi y Cía., Callao 595.

✝ **EULALIA AVANZA,** q. e. p. d., falleció en Dolores (Bs. As.), el 14 de mayo de 1965, c. a. s. r. y b. p. — Sus hermanos Santos B., María Luisa A. de Inchausti y Ramón Avanza; sus hermanos políticos Elvira Minos, Helena Larrondo, Edelmira Cambet y Graciela E. Bertrand; sobrinos, primos y demás deudos participan su fallecimiento y que sus restos fueron inhumados el 15 de mayo a las 11 horas en el cementerio local. C|d., Crámer 134. — Servicio Casa Conti Hnos., Castelli 215, T.E. 9, Dolores. P.

✝ **JOSE ELVERDIN,** q. e. p. d., fall. el 17|5|65, c. a. s. r. y b. p.—Su esposa, María Susana Ríos; sus hijos Ana Luz, Felisa Susana y Julio Eduardo; su hno. Félix Luis; sus hnas. pol. Araceli Ana Helguera de Elverdin, Perla Ríos de Guerello, Martha Ríos de Oyhanarte y María Mercedes Ríos de Castagnet; su tía Delia Martínez de Elverdin; sobrinos, primos y d|d. participan su fallecimiento y que sus restos fueron inhumados ayer en el cementerio de La Plata. C|d., Cnel. Díaz 2760, Cap. Fed. — Casa Mirás. P

✝ **ELENA FREGUES,** q. e. p. d., falleció el 17|5|65, c. a. s. r. y b. p. — Sus hermanos Isabel F. de Rey y Pascual; sobrinos, sobrinos políticos, sobrinos nietos y d|d. participan que sus restos fueron inhumados ayer en el C. de la Recoleta. C|d., Sarandí 759. — Casa Lázaro Costa.

✝ **MARIA TERESA BERMUDEZ DE GNECCO,** q. e. p. d., falleció el 17|5|65. — Sus hijos Susana G. de Terracini y Augusto G. Terracini; sus nietos Augusto G., Susana T. de Foster, Manuel B., María H. Krause de Terracini e Ian Foster; sus bisnietos, hermanas políticas, sobrinos y d|d. participan que sus restos fueron inhumados ayer en el cementerio de Flores. C|duelo, Nueva York 4288. — Casa Perissé-Laffue, E. Ríos 840.

✝ **FERNANDO PABLO PEYCERE,** q. e. p. d., falleció el 17|5|65 c. a. s. r. y b. p. — Su esposa, Josefina Tiscornia; sus hijas Alicia P. de Couture de Troismonts y Susana P. de Mollo; sus hijos pol. Roberto Couture de Troismonts y Antonio Mollo; su padre pol. José Tiscornia; su hermano Juan José; sus hnos. pol.; sus nietos María José, Claudia y María Belén Mollo y Marcelo Couture de Troismonts; tíos, sobrinos, primos y d|d. participan su fallecimiento y que sus restos fueron inhumados en el Cem de la Chacarita. C|d., Arenales 2901, p. 7º B. — Bisso S.R.L. P

✝ **ENRIQUE ALBERTO RÓO,** q. e. p. d., falleció en Necochea el 15|5|65. — Su esposa, María Edith Garamendy; sus hijos María Asunción, Gustavo Adolfo y Enrique Alberto; su madre, Francisca Asurabarrena de Róo; madre política Asunción Llinás de Garamendy; hermanos, hermanos políticos, tíos, sobrinos y demás deudos participan que sus restos fueron inhumados en el cementerio de Necochea el 17 del corriente, previo oficio religioso en la Iglesia Santa María del Carmen. C|d., 69 Nº 2861, Necochea. — Serv. Casa Casenave.

✝ **ROSA ALVAREZ DE VEGA,** q. e. p. d., falleció el 17|5|65, c. a. s. r. — Su esposo, Pedro Vega; su hijo Carlos L. Vega; su hija pol. Matilde F. de Vega; su nieta Silvia; sus hermanos Carmen, Ramón (aus.), José Antonio (aus.), Maximino y José Alvarez (aus.); hnos. pol., sobrinos, primos y d|d. participan su fallecimiento y que sus restos fueron inhumados ayer en el Cem. de la Chacarita. C|d., José Hernández 1444. — Casa Rivas. Pt.

✝ Dr. **CARMELO VIZZARI,** q. e. p. d., fall. el 14|5|65, c. a. s. r. y b. p. — Su familia part. su fallecimiento y que sus restos fueron inhumados el 15|5|65 en el C. Recoleta. — Exequias a cargo Compañía Principal. P.

— AGRADECIMIENTOS —

✝ **ROBERTO CURTO,** q. e. p. d., falleció el 16|5|65, c. a. s. r. y b. p. — Sus familiares agradecen profundamente a sus relaciones, amigos e instituciones la asistencia al velatorio y sepelio, ofrendas florales y demás expresiones de condolencia recibidas.

✝ **DELIA ROSA SALDIVAR DE ENATARRIAGA,** q. e. p. d., fall. 18|4|65, c. a. s. r. y b. p. — Sus familiares agradecen la asistencia al velatorio y sepelio, ofrendas florales y demás expresiones de condolencia recibidas.

✝ **PRUDENCIO GONZALEZ MARTINEZ,** q. e. p. d., fall. el 18|4|65, c. a. s. r. y b. p. — Su familia agradece muy íntimamente a instituciones, comercio, relaciones y amigos la asistencia al velatorio y sepelio, ofrendas florales, misas y demás expresiones de condolencia recibidas.

✝ **ANELIDA VALERGA DE MORENO,** q. e. p. d., falleció el 30|3|65. — Su esposo, Mariano Moreno; sus hijos coronel Mariano, María Isabel y Ester Ortelli de Moreno; sus nietos María Cristina y Mariano Moreno; sus hermanos Juan Rafael Valerga, Josefina Brian de Valerga, Sara Thompson de Valerga y José María Moreno; sus sobrinos, primos y demás familiares agradecen íntimamente a sus amigos y relaciones, instituciones oficiales y privadas la asistencia al velatorio, sepelio y funeral, ofrendas florales y demás expresiones de condolencia recibidas. A

✝ **MARIA MARGARITA ETCHEBARNE DE MUGUELAR,** q. e. p. d., fall. el 18|4|65, c. a. s. r. y b. p. — Su hija María Esther; sobrinos, sobrinos políticos, sobrinos nietos y d|d agradecen profundamente a sus amigos y relaciones la asistencia al velatorio y sepelio, ofrendas florales y demás expresiones de condolencia recibidas.

✝ **ANGEL ROSSI,** q. e. p. d., falleció el 14|4|65, c. a. s. r. y b. p.—Su esposa, María Luisa Lau; su hijo Angel Jorge; su hija política Susana Méndez Córdoba; sus nietos Angel Luis, Andrea María y Magdalena María; sus hermanos Juana R. de Giuliani, Pedro, Clotilde R. de Falabella, Elena Cesira Amada R. de Giovannoni, Andrés y Catalina R. de Baños; sus hermanos políticos, sobrinos, sobrinos políticos, primos, primos políticos y demás deudos agradecen íntima y profundamente a los amigos, a las relaciones, a las instituciones y a todas las personas que de un modo u otro hayan hecho llegar sus condolencias, ofrendas florales, asistencia al velatorio, sepelio y funeral. A

✝ **MARIA F. LANATA Vda. DE SOLARI,** q. e. p. d., falleció 20|4|65, c. a. s. r. y b. p. — Su familia agradece íntimamente a sus amistades y relaciones la asistencia al velatorio y sepelio, ofrendas florales y demás expresiones de condolencia recibidas.

✝ **RAMON UBIETO,** q. e. p. d., falleció el 19|3|1965.—Sus familiares agradecen a sus amistades, relaciones e instituciones, asistencia al velatorio y sepelio, ofrendas florales y demás expresiones de condolencia recibidas. A

✝ **SAUL ZOCCHI,** q. e. p. d., falleció el 19|3|65, c. a. s. r. y b. p. — Su esposa, Lita Martínez Rolón de Zocchi; sus hijos Carlos A. y Lía E.; sus padres pol., hermanos, hnos. pol., sobrinos, primos y d|d. agradecen a las autoridades civiles y religiosas la asistencia al velatorio y sepelio, ofrendas florales y demás expresiones de condolencia recibidas.

— MISAS Y FUNERALES —

✝ **ARMINDA ALVAREZ ESCALADA Vda. de BANASH,** q. e. p. d., falleció el 9|5|65, c. a. s. r. y b. p. — Sus sobrinos, sobrinos políticos, primos, sobrinos nietos, sobrinos bisnietos y su fiel servidora Clotilde Rodríguez y d|d. invitan a la misa que por el eterno descanso de su alma se oficiará mañana jueves 20 a las 11.30 en la iglesia de Nuestra Señora del Socorro, Juncal y Suipacha. MyF.

✝ **JAIME AVEGNO SERRA,** q. e. p. d., falleció el 23|4|1965.—Sus amigos despachantes de Aduana invitan al solemne funeral que se oficiará mañana 20 de mayo a las 11 horas en la Basílica de Nuestra Señora de la Merced (Reconquista y Cangallo). MyF

✝ **JUANITA E. FAZIO DE BELLOCCHIO,** q. e. p. d., falleció el 20|4|65. — Sus hijos Enzio C., Héctor A., Adela Sanfeliu de Bellocchio y Ofelia Sanfeliu de Bellocchio; sus nietos Héctor C., Alberto H., Eduardo A. y Jorge H.; su hermana Clotilde F. de Tirachini (a); su prima Raquel S. de Fletas y demás familiares invitan al funeral, que en su memoria se oficiará el jueves 20 a las 10 horas, en la cripta de la iglesia San Carlos (Q. Bocayuva 144). MyF.

✝ **SUSANA R. BENGOLEA DE CANO,** descansó en la paz del Señor el 14|5|65. — Su esposo, César E. Cano, y familia invitan a la misa de comunión que se rezará mañana jueves 20 a las 11 hs., en la iglesia de San Tarcisio, calle Demaría Nº 4422.

✝ **HUMBERTO DI PAOLO,** q. e. p. d., falleció el 19|4|65. — Su esposa Nelly Carleta Príncipe de Di Paolo; su hijo Humberto; sus señores padres pol., hnos. pol., sobrinos, primos y demás familiares invitan a la misa que se oficiará hoy a las 8.30 hs. en la iglesia Nuestra Señora del Rosario (Bonpland 1967). M y F

✝ **MARIA A. P. DE FERNANDEZ SUAREZ,** q. e. p. d., fall. 21|5|63; **STELLA MARIS FERNANDEZ SUAREZ,** q. e. p. d., fall. 20|5|52. — Su esposo y padre, hijos y hermanos invitan al funeral que se oficiará a sus memorias mañana día 20 del cte., a las 10 horas, Iglesia Castrense.

✝ **JOSE LEON LARRE,** q. e. p. d., falleció el 20|5|64. — Su esposa, Francisca Rossini de Larre; sus hermanos Juan, Felisa de Berhocoidiart, Ana de Arbelbide, Aurelia de Goyeneche, Pedro y Francisco; hermanos políticos, sobrinos y demás deudos invitan al funeral que por el eterno descanso de su alma se oficiará mañana 20 del cte. a las 10 hs. en la iglesia de San Justo, Matanza. v.19

✝ **CARMEN LURO,** q. e. p. d., falleció el 20|4|65.—Sus amigas Mercedes Rodríguez de Ginocchio y T. Herrera Chueca de Parker invitan a la misa mañana jueves 20 a las 11 hs., iglesia San Ignacio, Bolívar y Alsina. MyF

✝ **EDUARDO MELGAR, MARIA CASTELNOVO DE MELGAR,** q. e. p. d., fall. 17|5|61 y 20|2|65. — Sus hijos Almha, René y María Cristina; hijos políticos Carlos Larrimbe, Esther J. Paolantonio y Eugenio López de Gomara; nietos, sobrinos, primos y demás deudos y amigos invitan a la misa que en sus memorias se oficiará mañana 20 del cte. a las 10.30 hs. en la Iglesia del Salvador (Callao y Tucumán).

✝ **FRANCISO MUJIA JACKSON,** q. e. p. d., fall. 18|5|64. — La familia invita a la misa que hoy se oficiará a las 10 hs. en la iglesia Corazón Eucarístico (Montevideo 1372).

✝ **RAMONA RODRIGUEZ CORIA,** q. e. p. d., falleció el 22|3|1965. — Sus hermanas invitan a la iniciación de la 1ra. misa gregoriana que se oficiará el día 19 del corriente a las 9.30 hs. en la abadía de San Benito (Villanueva 929).

✝ **JOSE VERA,** q. e. p. d., fall. el 20|5|63.—Su esposa, María E. B. de Vera; sus hijos Hilda de Sánchez, Esther de Andrés, Araceli y José; sus hij. pol. Dr. Manuel B. Sánchez y Fernando Andrés; nietos y d|d. invitan a la misa que por el eterno descanso de su alma se oficiará en el Orfelinato Francés, mañana a las 7 horas. (Lib. Gral. San Martín 2899) San Fernando. MyF

✝ **SOFIA GALLARDO DE ZARAGOZA,** q. e. p. d., fall. el 20 de mayo de 1964, c. a. s. r. y b. p.—Su hija Sofía R. Zaragoza invita a la misa que por el eterno descanso de su alma se oficiará en la iglesia de Nuestra Señora del Carmelo (Charcas 2465) mañana jueves 20 a las 10.30 horas. MyF

— RECORDATORIAS —

✝ **LEANDRO JUAN BUCICH,** q. e. p. d., falleció el 19 de mayo de 1960. — Su esposa y demás familiares agradecen un recuerdo a su querida memoria.

✝ **CLEOFE QUIROGA DE HERRERA,** q. e. p. d., falleció 19|5|62. — Su familia ruega y agradece una oración a su querida memoria en su tercer aniversario.

✝ Dr. **JORGE A. MUSSO,** q. e. p. d., falleció el 19|5|63. — Su esposa, hijos y familiares agradecen una oración a su memoria.

✝ **EDUARDO RODO,** q. e. p. d., fall. 19|5|63. — Su esposa, hijos y nietos en su segundo aniversario siempre en el recuerdo.

✝ **LORENZO SUETA,** q. e. p. d., fall. 19|5|41. — La familia agradece un recuerdo a su memoria en el 24º aniversario de su muerte.

La selección ecuestre para el sudamericano

La encabezan M. Antreassián y E. Hartkopf

Dos buenas expresiones del estado actual de nuestra equitación de salto constituyeron las primeras pruebas de selección para formar el equipo de la Federación Ecuestre Argentina que intervendrá en el campeonato sudamericano de Río de Janeiro anunciado para julio próximo.

La reunión se efectuó en el Club Hípico Argentino sobre un recorrido muy bien diseñado, a tono con las exigencias de una prueba de esta naturaleza, con vallas de hasta 1m.30 para las amazonas y de 1m.40 para los jinetes. Aquéllas, que iniciaron la jornada, dejaron en general una excelente impresión, pues se las vio cómodas y sueltas sobre los obstáculos y devolvieron la confianza en el aficionado, que últimamente estaba creyendo poco en el grupo de amazonas que se desempeña en los primeros planos.

En cuanto a los jinetes, en realidad no se notó la ausencia de las figuras que están compitiendo en Europa y su labor de ayer contribuyó a explicar las razones de los resultados que se van obteniendo habitualmente en los más encumbrados escenarios mundiales; pues se exhibieron trabajos de responsabilidad holgada para una competencia de carácter sudamericano como la que se aproxima.

Ernesto Hartkopf, con Fuertecito

Naturalmente, no siempre los mejores caballos —entre los que podría calificarse a alguno como extraordinario— están en manos de los jinetes más aptos para extraerles todo lo que pueden dar, pero no es este un problema fácil de resolver. Con todo, hay parejas bien capaces para integrar una representación en la que pueda confiarse.

El viernes y el lunes próximos se efectuarán las dos reuniones restantes de esta selección.

Damos a continuación los resultados de las dos pruebas de ayer, con los puntos conquistados para cada competidor entre paréntesis:

Amazonas: 1a., Marta de Antreassián, con Estilo, sin faltas (8); 2a., Carola Damm, con Malpensado, 3 faltas (6); 3a., María Z. de Marín, Doradillo II, 3¼ (5); 4a. Margarita F. de Hartkopf, Frenético, 4 (4); 5a., Marta de Antreassián, Viejo Negro, 4¼ (3); Julia G. P. de Day, Salteño, 8 (2) y Marta Ferrer, Malambo, 22 (1).

Jinetes: 1o., Ernesto Hartkopf, con Fuertecito (20); 2o., Jorge Amaya, Gemelo (18); 3o., Naldo M. Dasso, Burlete (17); 4o., Julio Reinoso, Mistral (16); 5o., César Salem, Play Boy (15) y 6o., Carlos Damm, Derby (14), todos sin faltas; 7o., Carlos Moratorio, Imborrable (13); 8o., César Salem, Edil (12); 9o., Juan C. Giralda, El Ganso (11) y 10o., Ernesto Molinuevo, Buyán (10), todos con 4 faltas; 11o. Juan Llaryora, El Aleph (9); 12o., Jorge Óscar, Corrosco (8) y 13o., Carlos Marcell, Supongo (7), todos con 8 faltas; 14o., Antonio P. Tissera, Muñeca (6) y Silvio Montenegro, Iberá (5) con 12 faltas; Carlos Marcelli, Cerrazón, 13 faltas (4), y 17o., Naldo M. Dasso, Chipao, 19 faltas (3); fueron eliminados Mario B. Dantiacq, con Guachipas (0) y Silvio Montenegro, con Mayoral (0).

Ocho equipos en el torneo de polo de Venado Tuerto

El sábado y el domingo próximos se jugarán los partidos semifinales y finales del torneo abierto y con handicap del Club de Polo Venado Tuerto por las copas Balfour y Tomás Kenny, respectivamente, en el que intervienen ocho equipos.

El primer día citado se jugarán los siguientes matches: Venado Tuerto A v. Rancho El Tata, Venado Tuerto C v. Santa Paula, El Trébol v. Jockey Club de Rosario y Venado Tuerto B v. Los Indios.

Los resultados obtenidos en los cotejos efectuados en las dos primeras jornadas del torneo fueron éstos:

Venado Tuerto A 15 v. Venado Tuerto C 9½, Santa Paula 9 v. Rancho El Tata 4½, El Trébol 11 v. Venado Tuerto B 6, Jockey Club de Rosario 8 v. Los Indios 2½, Venado Tuerto A 7 v. Santa Paula 6½, Rancho El Tata 18 v. Venado Tuerto C 3, El Trébol 12 v. Los Indios 8½ y Venado Tuerto B 7 v. Jockey Club de Rosario 6½.

En Uruguayana

En la ciudad brasileña de Uruguayana, próxima a Paso de los Libres, se hará un torneo de polo para festejar un nuevo aniversario del 8º Regimiento de Caballería, con asiento en aquella ciudad. La competencia se efectuará entre mañana y el lunes con estos equipos militares: Curuzú Cuatiá, Mercedes y Paso de los Libres (Argentina) y representaciones de los ejércitos del Brasil y del Uruguay.

Actos deportivos para hoy

BOXEO

Luna Park: Carlos Monzón v. Aníbal Córdoba, y Jorge Ribeiro v. Jorge Avalos, combates a diez rounds y preliminares, en Corrientes y Bouchard, a las 21.45.

GOLF

Hindú: Premio Capitana, 36 hoyos, fourball de damas, primeros 18, en Don Torcuato. **Hurlingham:** Premio para damas, 36 hoyos, en Hurlingham. **Olivos:** Concurso abierto a 18 hoyos medal, damas y caballeros, en General Pacheco. **Ranelagh:** Premio Capitana clasificación de damas, en Ranelagh. **San Martín:** Copa Presidente, croice score para damas, primeros 18, en Sáenz Peña. **San Isidro:** Copa Otoño, 36 hoyos choice score, primera jornada, en San Isidro.

PELOTA

San Fernando: Torneo de primera B, copa Francisco B. Charlin, Municipalidad B v. Atlético Versailles, San Fernando A v. Sportivo Haedo y Adrogué v. Obras Sanitarias, en Sarmiento y Escalada, San Fernando, a las 20.15 horas.

Prudencia

PARIS, 18 (AP). — El seleccionado francés de fútbol que el 3 del mes próximo enfrentará al de la Argentina en el estadio Parc des Princes, de esta ciudad, sólo será designado luego del match final que por la copa de Francia jugarán el 23 del actual los equipos de Rennes y Sedan. Así lo anunció Henri Guerin, director técnico del combinado, quien afirmó que desea observar el estado de los jugadores antes de decidirse.

RESTAURANTES

CANTON CHINO Almuerzo y Cena
Cocina típica china
CORDOBA 945 — 31-7760 v.21

FOGON GAUCHO
25 de Mayo 287 — 34-2253
Almuerce y cene c|la mejor carne argentina y los más variados platos típicos. Noches c|música y canciones nativas en un ambiente selecto. AMPLIOS SALONES P|BANQUETES

LOS MIQUELES
TIPICO LUGAR DEL SAN ISIDRO TRADICIONAL
MIERCOLES y JUEVES "CHINA NIGHT"
Av. Libertador 16.108
Tel. 743-5925
RESERVE MESA

CASA SUIZA Espec. internac. y reg. Fondues.
LENA GRUN y la GRAN ORQUESTA VIENESA
R. PEÑA 254, CAP. 46 - 1378 v.22

MESON ESPAÑOL
Almuerzo y Cena. Un lugar ideal para el ejecutivo y para el turismo
An ideal place for the executive and for the turist Lunes cerrado Caseros 1750 Capital 26-6885 v3016

Un lugar realmente nuevo
PATACHOU
Cene en un ambiente distinguido. Especialidad en pollos y paella. Pavón 1994 y Sarandí, Capital. v.20

PARA CADA COMIDA SU VINO PREFERIDO
VINO ROSADO Relicario LA SUPERIORA
SUPERIORA VIEJO • LEMOS SELECTO • LAS VEGAS

TRAJES USADOS
COMPRO Y ROPA ETIQUETA BAULES Y VALIJAS
Voy a domicilio
Tel. 35-3231 — MARIO

COMPRO ANTIGUO DUEÑO A DUEÑO
4 dorm. Zona Norte
45-4345, 46-7976
Montevideo 1685, 1er. piso, Cap.

AV. QUINTANA
Liv. 9x4, com. 5x4, 3 ampl. dor., 2 baños., 2 habit. serv., serv|cent., piso alto, a calle. Tot. $ 6.500.000 con facilidades
INMOB. ALONSO - T. E. 44-7957

JUNCAL Y URIBURU
AZOTEA PROPIA
Todo a la calle. Hall, liv. y com., escrit., 2 dorm., comed|diario, 2 baños, off. coc., lavad., dep., tel. $ 5.200.000, c|facilid. — 41-8870

APRENDA A MANEJAR
en 5 días
con Seriedad y Respeto. Atiendo sábado y domingo. ACADEMIA HISPANO ARGENTINA
Campichuelo 840 — Tel. 89-2146

ARENALES y AYACUCHO
Externo, liv. y com. separado arcada, 3 dorm. (1 chico), baño, toil., balcón, office, coc. Antig. 3 años. Total $ 4.000.000 c|fac.
MARIANO PACHECO y Cía.
37-2141 38-4995

Hasta $ 5.000.000
Pago por departamento liv. y comed., 3 dorm., baño, toilette, dep. serv. B|Norte. URGENTE.
MARIANO PACHECO Y CIA.
37-2141 y 38-4995

JUNCAL Y TALCAHUANO
Piso, liv. y com., 3 dor., bño. y toil., dep|serv., antig. 2 años. Total $ 5.400.000, c|fac.
MARIANO PACHECO y Cía.
37-2141 y 38-4995

COMPRAMOS
BARRIO NORTE
Liv.-com., 2, 3 ó 4 dorm. y dep. serv. A propietario
MUGICA ECHAGUE
Uruguay 667 - T. E. 46-3783/3821

EXCEPCIONAL
Piso 3-4 dorm., detalles lujo. Garaje. 295 m2., vdo. urgente. Pesos 7.500.000. c|fac. Contado, gran descuento. Canning 3209. 90-2929, 37-4243; de 9-13 horas

Plaza Vicente López
Frente a la misma, vdo. dúplex moderno, 4 dorm., 2 bños., toil., 2 dep. serv., liv., escrit. y com., coc., office, serv. centr., teléf. Precio total $ 8.800.000 c|fac. a 2 años.
32-3737|5361

BOTANICO
1º exter., 3 dor., recep. 12.80 por 4.60, bñ. y toil., lav. cub., dep. serv., serv. centr., teléf., 2 entr. Antig. 15 años $ 4.400.000.
Vende ROMERO Y CIA.
52-9935

Arenales 3146
4º, B
Liv.-com. 11 metros, 3 dorm., bño., toil., dep|serv., s|centr., teléf., gran categ., antig. 12 años, sup. 180 m2, única y verdadera oportunidad. Tot. pesos 3.600.000, c|fac. Vde. urgente en el día Inmobiliaria Alonso. Ver: 11-12, 15-17 hs. — 44-7957

Achával Rodríguez
Suipacha 1087, 1º
32-0043|3714
Alquile o venda su dpto. en mínimo de tiempo y máxima seguridad

$5.500.000
COMPRO
Depto. 3 dorm., hall, liv. com., 2 baños. dep. serv., B. Norte-Belgrano hasta 20 años antig.
ACHAVAL Y CIA. - 42-4851-2184
Callao 1623, 1er. piso

Av. Libertador
FRENTE ROSEDAL
PISO UNICO
Por su calidad y ubicación. Superf.: 390 m2., amplia recepción, 4 dormit., jardín invierno, 3 baños, depend. de servicio y cocina, c|cochera
A ESTRENAR
ESCRITURA INMEDIATA
PAPEX S. A.
T. E. 86-9593
Córdoba 4055

SEÑOR PROPIETARIO
VENDEMOS SU DEPTO.
EN EL MENOR TIEMPO con el MAXIMO DE PUBLICIDAD y al CONTADO
Contestamos en el día
OLIVIERI ACOSTA y Cía.
42-8236 - 83-7177 - 44-9740

PIANO - 86-0397
ESTUDIANTE COMPRA

ESCRIBANIA
Necesita adscripto 46-6479

VISON
Magnif. capa estola, U.S.A., color marfil, única en el país, por viaje. $ 135.000. 88-4898

VENDO S. A.
Estatutos amplios. Sin operar
T. E. 49-8804

AV. FIGUEROA ALCORTA
3 DORM. C|GJE., ampl. recepc., 2 baños, 2 hab. serv., gr|lujo y categoría. $ 7.800.000 c|facilidad.
INMOB. ALONSO - T. E. 44-7957

PORTAFOLIOS
FINOS $ 125
VALIJAS, ARTIC. DE CUERO
Monederos - Parag. - Welcome, B. Mitre 658, Montevideo 1061|31

PUEYRREDON Y AV. LIBERTADOR
Dto. a la calle. Liv.-com., 2 dor., dep|serv., serv|centr. Vdo. c|fac.
Alsina 2054, C|Fed. 47-0609|9796

CAMPOS EN JUNIN
Sobre ruta pavimentada
Casco, añoso parque, puesto, manga, molinos. 148 hás.
ELECTRIFICADO
Dueño vende. 83-8926

Embellezca sus Pisos
LINOLEUM ALEMAN
Nuevos diseños. Diversos anchos
PRECIOS SIN COMPETENCIA
FALCA
BME. MITRE 1483 — 46-1565

UNGARO y BARBARA S. A.
(e. f.)
URGENTE COMPRA CASA
Living-comedor, 4 dormitorios, dep. de servicio, entrada para coches o garaje.
Constitución, Centro, Palermo, Norte, Once. — Lavalle 649
31-2363-2730-8230

Tapado y Estola
de visón, vendo, por ausentarme del país. Tapado (Lutecia) T. 44-46 y estola (Zafiro), muy poco uso, ira. calidad, comprado en Maximilian, New York. Llamar: 31-9814, 31-3688. De 10 a 18 horas

COMPRO 2 DORMIT.
URGTE. PAGO CTADO.
HASTA $ 3.200.000
OLIVIERI ACOSTA Y CIA.
42-8436 - 83-7177 - 44-9740

COMPRO 4 DORMIT.
URGTE. PAGO CTADO.
HASTA $ 5.500.000
OLIVIERI ACOSTA Y CIA.
42-8436 - 83-7177 - 44-9740

COMPRO 3 DORMIT.
URGTE. PAGO CTADO.
HASTA $ 4.500.000
OLIVIERI ACOSTA Y CIA.
42-8436 - 83-7177 - 44-9740

BELGRANO
A 1 CDRA. DE CABILDO
Piso a la calle, paller ind., hall, liv. y com., 2 ó 3 dor., com|diar., 2 bños. compl., agua cal. centr., calef. ind., pieza y bño. de serv. tel. Total: $ 3.800.000 c|fac. Vde.:
ACHAVAL RODRIGUEZ
Suipacha 1087|1º — 32-0043|3714

COMPRO 2 DORMIT.
URGTE. PAGO CTADO.
LLAURO HNOS.
44-0975 y 41-3972

Montevideo 1900
BCON. TZA. 9x2
Piso alto, hall, liv. y com., 3 ó 4 dorm., 2 baños y toil., coc. y off. y lav., 2 hab. serv. Antig. 12 años. Teléf. Superf. 180 m2. Total $ 4.500.000
LLAURO HNOS.
T. E. 44-0975 y 41-3972

DESCONTAMOS
Certificados de obras y facturas de reparticiones Nacionales, Provinciales y de la Municipalidad de la Ciudad de Bs. As. Letras de F.F.C.C. y documentos de reparticiones nacionales. Certificados de pavimentación de Municipalidades
MORENO 1391, Capital — Horario: 15 a 17 hs.

GERENTE ADMINISTRATIVO
PARA SOC. ANON. CONSTRUCTORA
● Amplia experiencia en la materia ● Conocimientos de contabilidad ● Capacidad ejecutiva — FULL TIME
Curriculum Vitae por carta a Gerente Administrativo URUGUAY 667, CAPITAL

ALQUILAMOS TINGLADOS, GALPONES, STANDS PARA EXPOSICIONES Y SALONES DE VENTA
(En Capital e Interior)
Alquileres mínimos: 1.000 m2. hasta 20.000 m2. Escribir a:
TECNICA S. A.
Casilla de Correo 5700 — Correo Central

BIBLIOTECA DEL CONGRESO DE LA NACION
LICITACION PUBLICA Nº 5/65
EXPEDIENTE Nº 193-4684
Llámase a Licitación Pública para ALQUILAR UN INMUEBLE en el radio de 3 cuadras del Palacio del Congreso
Informes y pliegos s/cargo: Sección Compras y Suministros
Hipólito Yrigoyen 1844, de 9 a 19 horas
Apertura: 27/5/65

$ 4.000.000
AL CONTADO
Compro depto. 2 dorm., liv. y com., 2 baños, 2 hab. serv., s|c. B. Norte-Palermo
ACHAVAL Y CIA.
42-2184-4851. Callao 1623, 1er. piso

JUNCAL y ESMERALDA
PISO 2 DORM.
Alto, calle, palier indiv., hall, liv. y com. 10x4, off. y coc., 2 dep. serv., lav. cub., pisos roble, moquette, s|c., teléf., sup. 150 m2. fac. a 1 y 2 años.
OLIVIERI ACOSTA Y CIA.
42-8436 - 83-7177 - 44-9740

TRIBUNALES
2 DORMITORIOS
Depto. apto profes. o viv., alto, a la calle. Hall, liv. y com., baño y coc., dep. serv., teléf. Total $ 1.750.000, c|fac. a 1 y 2 años.
OLIVIERI ACOSTA Y CIA.
42-8436 - 83-7177 - 44-9740

CALLAO 2001, 6º piso
Se alquila, 3 dormitorios, living y comedor, escritorio o 4º dormitorio, 2 baños completos, 2 pzas. servicio, office, cocina, todos a la calle, mucha luz y sol. Visitar hoy, 10-12 y 15-17 horas
BECU - PAZ
T. E. 42-5221, 80-7513

GALLO y Sta. FE
1 DORMIT.
Depto. alto, de categ., hall, liv.-com., baño y coc., lav., teléf. Antig. 2 años. Total $ 1.550.000, con facilidades
OLIVIERI ACOSTA Y CIA.
42-8436 - 83-7177 - 44-9740

GRAND BOURG
PISO GR. CATEG.
4 ampl. dorm., gr. hall, liv. y com., escrit., 3 baños, 2 habit. serv., muy buena coc. y off., garaje. Sup. total 430 m2.
ACHAVAL Y CIA.
42-2184-4851. Callao 1623, 1er. piso

ANCHORENA y JUNCAL
2 DORMIT.
Hall, liv.com. 6x5, baño y toil., coc. muy ampl., dep. serv., s|c., teléf., luz y sol, antig. 3 años
ACHAVAL Y CIA.
42-2184-4851. Callao 1623, 1er. piso

CORDOBA Y URUGUAY
2 DORMIT.
Piso alto, prof. o vivda., liv.-com., baño y coc., dep. serv., s|c., teléf., antig. 4 años. Total $ 2.500.000, con fac.
OLIVIERI ACOSTA Y CIA.
42-8436 - 83-7177 - 44-9740

COMPRO 3 DORMIT.
URGTE. PAGO CTADO.
LLAURO HNOS.
44-0975 y 41-3972

BOTANICO
PISO 4 DORMITORIOS
A estr., alto, balcón-terraza 9x4, liv|com. 9x6, escrit., 3 baños, off. y coc., s|c., dep. serv., lav., pisos roble — TOTAL $ 5.900.000 con facilidades
OLIVIERI ACOSTA y Cía.
42-8436 - 83-7177 - 44-9740

Ungaro y Barbará S. A.
(e. f.)
VENDE CON FACILIDADES
CABALLITO
EXTRAORDINARIO PISO
Por su calidad y distribución. Hall, rincón de fuego, living-comedor, bar, 4 dormitorios, 2 baños, gran cocina americana con lavadero, comedor diario, amplias terrazas con vista a jardín, 2 cocheras
LAVALLE 649
31-2363-2730-8230

FARRAN y ZIMMERMANN
LTDA. S. A.
Cangallo 456, 4º — 33-2926/7/8/9

Callao y Av. Alvear
Depto. externo en edif. de mucha categoría, estilo francés. Antig. 18 años: Hall, liv.-room y comedor, hall int., 3 dorm., 2 baños compl., 2 hab. serv., coc., off.

Callao y Vte. López
Piso 13º de excepción, c|vista panorám. Edif. construído por firma de gran prestigio. Consta de hall, liv.-room y comed., con gran balcón, sala de estar, 2 dorm., depend. de serv., off., coc.

BELGRANO C
PISO PEQUEÑO
DISTINGUIDO
Especial p|persona mayor sola o matrimonio. Alto, magnífica vista. Paller priv., liv.-room c|hogar, antechambre, amplio dormitorio, placards, excel. coc., hab. serv., lavad. cub., sup. propia 100 m2., rodeado p|terraza jardín de 100 m2., sup. común 47 m2., sup. total 247 m2. $ 3.500.000, con facil.

$ 7.000.000
COMPRAMOS URGTE.
Piso de liv.-room., com., 3|4 dor. y gje. En Barrio Norte, Palermo o Belgrano. A dueño directo.

Hasta $ 10.000.000
Contado
Compramos piso alto en Av. Libertador, de P. Francia a Avda. Dorrego, frente a jardines: con amplia recep., comedor, escritorio, 3 ó 4 dormit., garaje.

ASCENSOR UNIVERSAL
C. alternada, 3 paradas, cabina metálica 1,50 x 0,90
MONTACARGAS UNIVERSAL
C. alternada, 4 paradas, cabina metálica 1,90 x 1,70
Avda. Pte. Figueroa Alcorta 3259, T. E. 51-3317
VISITAR DE 9 a 12 y de 14 a 16 Hs.

IMPORTANTE INDUSTRIA DEL INTERIOR
NECESITA
JEFE PARA SU SECCION DE SISTEMAS CONTABLES
SE REQUIERE:
1) — Amplia experiencia en puestos similares.
2) — Poseer título de Contador Público, graduado en Administración de Empresa o equivalente.
3) — Contar con una edad entre 28 y 35 años.
4) — Estar dispuesto a radicarse en el interior.
5) — Conocimiento del idioma inglés (no imprescindible).
SE OFRECE:
1) — Buena remuneración.
2) — Amplios Beneficios Sociales.
3) — Excelentes perspectivas de progreso.
Escribir detallando "Curriculum Vitae" y pretensiones a:
CASILLA DE CORREO Nº 420 — CORREO CENTRAL

JOVEN INGENIERO
Con buenos conocimientos sobre diseños, desarrollo y experimentación de motores y tractores
NECESITA IMPORTANTE EMPRESA
Preferente conocimiento de idiomas. Escribir con amplias referencias y pretensiones a
Godoy Cruz 3054 - Capital

Importante Industria de la Capital Federal
Busca:
TECNICOS QUIMICOS
Con experiencia en control de procesos de Fabricación y con buenas condiciones de Supervisión, para desempeñarse en turnos rotativos y continuados. Enviar antecedentes completos y remuneración pretendida a:
J. C. P.
MUÑIZ 475 — Capital Federal

PLANTA ASFALTICA
APROXIMADAMENTE 50 Tn/HORA
En alquiler o subcontrato. Necesitamos urgente p|3 meses. Trabajo Pcia. Corrientes p|complementar producción, planta existente
EMPRESA VIAL
VIAMONTE 773, piso 3º — T. E. 31-6501, 32-7444/7626

PANAMERICANA
KILOMETRO 20
27 Hás. con 400 mts. de frente a la Ruta. Subdivisible en fracciones de 5, 10 y 7 Hás.
ESPECIAL PARA INDUSTRIAS
SIFA
Paraguay 580 — 31-9227|8|9

PARA IMPORTANTE COMPAÑIA VENDO OFICINA DESOCUPADA
SUPERFICIE PROPIA 341 m2.
EXCEPCIONAL UBICACION
CALLAO y CANGALLO
SIN INTERMEDIARIOS — T. E. 40-4036

Industria del Caucho Necesita
TECNICO SECCION VENTAS
Realizará: Visita personal a clientes ● Preparación y seguimiento de corredores ● Pronóstico de ventas ● Análisis de mercado competitivo ● Colaborará con Departamentos de Contaduría y Producción con especificaciones "standard" y costos
Edad: 25 a 35 años ● Experiencia mínima: 5 años. Referencias precisas de actuaciones anteriores y pretensiones por carta manuscrita a: Señor Gerente, Córdoba 5443, Capital

CORREDOR DE SEGUROS
Bancario y/o afines se busca para tareas de relaciones públicas, pedir entrevista a
48-8722

$ 15.000.000
Necesito hipoteca primer grado para subrrogarse en ejecución ya consentida sentencia sobre finca valor $ 100.000.000.—
T. E. 77 - 7583

SANTA FE s/PLAZA SAN MARTIN
4 DORMITORIOS
Departamento de categoría. Hall, living y comedor, 2 baños, dep. serv., serv. centr., teléfono, office y cocina. Sup. prop. 210 m2. Piso alto a la calle. $ 2.890.000 ctdo. y facil.
MARCELO AMARAL PAZ — 32-1806

TERRENO COMPRO
De 1.000 a 1.580 m2.
ZONA NORTE, PALERMO Y NUÑEZ
Ofertas a Callao 1224

PETIT HOTEL CON GARAJE
MELO y AZCUENAGA
Planta baja y 2 pisos. Total: $ 5.500.000, c|fac. 2 años
Adm. E. LIBERMAN — 40-5079/5067

Avisos **Agrupados**
Descuento por pago efectuado antes de la publicación: 5 %
Por centímetro de columna: $ 600

PISO SOBRE JARDINES
FRENTE EMBAJADA INGLESA
Liv. c|chimenea y comed., 4 dorm., 2 bños. y toil., 2 pzas|serv., garaje, antig. 3 añ. Pcio. total: $ 8.500.000, con facil. — Trat. 84-5445, 84-1318. Intermed. absten.

CONTADOR PUBLICO NACIONAL
Para cargo ejecutivo en organización industrial antigua y prestigiosa del Norte del país
OFRECEMOS:
● Remuneración satisfactoria.
● Empleo estable con positivas oportunidades de progreso.
● Viviendas con muebles y enseres del hogar, sin cargo.
● Asistencia médica integral para el núcleo familiar gratuita.
● Régimen especial de vacaciones.
● Beneficios sociales marginales.
● Ambiente agradable, cómodo y de jerarquía.
NECESITAMOS:
● Profesional competente, dinámico, de 30 a 40 años de edad.
● Con capacidad para dirigir personal y experiencia en costos industriales, mecanización contable y organización administrativa.
Por carta con datos personales, antecedentes y pretensiones a:
CASILLA CORREO CENTRAL 4585

CABILDO 2134/36
Casi esquina Juramento
Se vende propiedad de planta baja, 9,70x43,50 mts., con 1 magnífico local desocupado, con amplias vidrieras, 4 depósitos de 4x3,50 c|uno y oficina. (Total 350 m2.), teléfono. Esta venta incluye además el local de 80 m2., ocupado, Cabildo 2136
Tratar Alberto Christaldi, 73-6035, 76-8660
DE LA CORPORACION DE REMATADORES
No se acepta trato con intermediarios

IMPORTANTE COMPAÑIA
NECESITA ALQUILAR DEPOSITO DE 3200 M2. EN ZONA SUR
Escribir a:
(L. E. V.) — C. C. 12

SECRETARIA
Para Importante S. A.
taquidactilógrafa con experiencia y referencias, se necesita, no mayor de 25 años. Presentarse de 15 a 18 horas, en SAN MARTIN 232, 5to. piso

Llauró Hnos.
Vende su Depto.
• AL CONTADO
• EN MENOS DE 30 DIAS
Tasaciones sin cargo en el día.
T. E. 44-0975 y 41-3972
JUNCAL 1360 - 1º, C

ESMERALDA y STA. FE
Liv., com., 2 dorm., dep. serv., teléf., serv. cent.

AZCUENAGA y JUNCAL
Alto, ext., liv. y com., 3 dorm., bño., toil., dep. serv., teléf., serv. cent. Vde.:
GRAIZER 42-1222|41-9182

PISO EXCEPCIONAL
PALERMO CHICO
Zona resid., alto, vista panorámica. GARAJE. Ampl. recep., 4 dormit., 2 hab serv $ 5.750.000 y fac. a 2 años
LLAURO HNOS. 44-0975 y 41-3972

STA. FE Y GUISE
3 DORMITORIOS
Externo, balcón, mucho sol, mejoras. Living 9x4, comedor o tercer dorm., ampl. placards, baño, toilette, coc., dep. serv., lav., teléf. TOTAL $ 3.700.000, facilid.
LOPEZ SAUBIDET y Cía. 41-8447
Vicente López 1742, planta baja

H. CANFORA (H.)
Vende su Depto.
Rápidamente
Nuestro sistema de Financiación permite obtener mejores precios, en menor transcurso de tiempo.
Piso 4 Dorm.
$ 6.000.000
Solicitamos urgente. B. Norte, Palermo, Belgrano.
Dto. 3 Dorm.
$ 5.000.000
Solicitamos urgente. B. Norte, Palermo, Belgrano.
Dto. 2 Dorm.
$ 3.000.000
Solicitamos urgente. B. Norte, Palermo, Belgrano.
2 Ambientes
$ 1.700.000
Solicitamos urgente. B. Norte, Palermo, Belgrano.
Av. Callao 1454
T. E. 44-4379

ACHAVAL Y Cía.
Asegura la venta de su Depto.
En 30 días, al contado y en las mejores condiciones
T. E. 42-2184, 42-4851 y 44-0160
Callao 1623, 1er. piso

MELO y URIBURU
PISO 4 DORMITORIOS
Alto, todo a la calle, gr. categ., balcón 21 mts., paller indiv., hall, liv. 8x4, com. 5x4, pisos roble, 2 baños coc. americ., 2 hab|serv., lav., teléf. Total $ 4.500.000, con facilidades
OLIVIERI ACOSTA Y CIA.
42-8436 - 83-7177 - 44-9740

COCHERAS
La mejor inversión del momento A 30 metros de Tribunales. Posesión inmediata.
TUCUMAN 1449-59

Fábrica de Caramelos
EN RIO CUARTO
Se vende, en funcionamiento Marca acreditada
Escribir Poste Restante L. E. 2697771 - Río Cuarto

GRUPO ELECTROGENO
30 HP. FUNCIONANDO
Casi nuevo — VENDO
T. E. 46-9119, 46-7635

Callao y Guido
3 DORM. C/GJE.
Hall, liv. y com., escrit., 2 baños, 2 hab. serv., muy buena coc. y off., antig. 20 años. Fac.
ACHAVAL Y CIA.
42-2184-4851. Callao 1623, 1er. piso

Ungaro y Barbará S.A. (e.f.)
VENDE
CONGRESO, Oportunidad
Piso excelente estado, 9 ambientes, totalmente a la calle, ideal para hotel, asociación, clínica. Amplias facilidades
LAVALLE 649. 31-2730|8230|2363

DECORADOR
ESTILO FRANCES
Se desea contratar para amueblamiento pisos Barrio Norte, antecedentes por carta a:
LAVALLE 1646, 6º piso

Compro Bóveda
RECOLETA - URGTE.
42-8112
Talcahuano 768, 2º

PIANO 59-3584
ALUMNO COMPRA

INFRARROJOS
P|Industr|Comercio|Colegio, etc.
Sarmiento 1371|1386. T. 49-8112

COMPRO PISO
Categ. liv-comed. 3-4 dorm. 1 ó 2 hab. serv. B|Norte-Palermo-Centro. 44-8564

FIAT 600. E 0 Km.
Vendo de particul. a particul. Entrego en el día — T. E. 41-8559

Por el momento no saldría la comisión conjunta al Caribe

Se habría arribado a esta conclusión en una reunión realizada ayer en el Ministerio de Defensa Nacional

(Cont. de la 1a. pág., 1a. col.) mar. Lo hicieron procedentes de Santo Domingo, adonde habían acudido llevando médicos, enfermeras y material sanitario. Con ellos retornaron a nuestro país cuatro médicos y el doctor Narváez, médico especialista de la Organización Mundial de la Salud.

Tales oficiales de Aeronáutica —súpose— trazaron, en el gabinete de trabajo del Dr. Suárez, un panorama de la situación existente en la capital de la República Dominicana. El jefe de la base aérea militar de El Palomar, brigadier Guillermo A. Pellicer, estuvo 5 minutos —a partir de las 19.35— en el Ministerio de Defensa. Enterado de que los oficiales de Aeronáutica citados estaban en reunión con el ministro, se retiró del palacio gubernativo.

"La máquina, bien"

El comodoro de la Torre dejó —a las 20.40— el despacho del ministro de Defensa Nacional. Lo hizo acompañado por el vicecomodoro Gerlero. Ante el requerimiento periodístico, contestó: "El ministro de Defensa informará. Sin novedades. La máquina bien".

Juntos, a las 21.5 se retiraron de ese recinto los secretarios de Guerra y de Marina, así como también el comandante de Operaciones Navales. El vicealmirante Varela llevaba consigo una carpeta en cuya portada podía leerse: "Armada Nacional. Urgente".

El general Avalos —único de civil— se ciñó a responder: "Al señor ministro de Defensa. El señor ministro de Defansa va a informar".

El comandante en jefe del Ejército abandonó —a las 21.30 — la Casa Rosada. Al preguntársele qué podía decir de la reunión, el teniente general Onganía manifestó: "Ninguna novedad". Cuando quiso saberse si había habido coincidencia entre todos los puntos de vista expuestos por los participantes en la conferencia, contestó: "El señor ministro de Defensa va a informar". A poco, dejaron el palacio gubernativo el secretario de Aeronáutica, el jefe del Estado Mayor de Coordinación y el comandante en jefe de la Fuerza Aérea Argentina, en el orden citado.

"Ninguna noticia de envergadura"

Los cronistas gestionaron una entrevista con el ministro de Defensa Nacional. El doctor Suárez contestó —por conducto del señor Francisco Siniscalci— que la que acababa de concluir podía estimarse como una de las habituales reuniones, que continuarán celebrándose en tal nivel, "mientras dure el problema de Santo Domingo". Agregó que "no tenía ninguna noticia de envergadura para informar".

Postergaríase el envío de una comisión

A pesar de la declaración antedicha, se supo que en el curso de la reunión se había adoptado una decisión que modificaba el contenido del comunicado dado a conocer por la Cancillería la noche del lunes pasado, en el cual se disponía el envío de una comisión de representantes de las Fuerzas Armadas, para que, constituidos en Santo Domingo, realizaran un nuevo examen de la situación y determinaran la necesidad de la partida de efectivos.

De acuerdo con lo que se habría resuelto en la reunión, dicha comisión postergaría su partida hasta que se tuviera un conocimiento pleno de situaciones nuevas que se habrían producido en el campo de los sucesos. Con ese objeto se habría ordenado a representantes de nuestras Fuerzas Armadas en el exterior que aportaran la información correspondiente, y de acuerdo con ella se dispondrían las medidas adecuadas.

Existiría la posibilidad de que las fuerzas norteamericanas que se encuentran en Santo Domingo se convirtieran en fuerzas dependientes de la OEA, y que se definiera la posición de los bandos en pugna. En caso de comprobarse la infiltración de ideologías antidemocráticas, en alguno de los bandos, las fuerzas de la OEA ya no tendrían el carácter que tienen actualmente y pasarían a ser actoras, es decir, al combate. Producida dicha situación, se impone un nuevo análisis y la determinación que se adopte dependerá de ese estudio. Existe también la información que el coronel Caamaño habría logrado eliminar de sus filas a los elementos comunistas del primer momento. Todo ello hace que se suspenda por el momento el envío de la comisión conjunta, que en principio habíase pensado integrar con un oficial superior de cada una de las tres fuerzas y otro del Estado Mayor General de Coordinación. Habrá que esperar los informes solicitados, los cuales pueden alterar fundamentalmente la decisión adoptada por nuestro Gobierno respecto al envío de tropas a Santo Domingo.

Al pie del TC48 de la Fuerza Aérea Argentina, en formación, los tripulantes de esa máquina, que acaba de regresar de la República Dominicana, a donde concurrió en misión sanitaria

Argentinos en Santo Domingo

Regresó ayer al país la misión sanitaria argentina enviada por la Secretaría de Aeronáutica a la República Dominicana para colaborar en la atención de los heridos en la lucha que se libra en aquel país. El avión de la Fuerza Aérea Argentina, TC-48 Douglas DC-4, al mando del vicecomodoro Manuel de la Torre, retornó al promediar la tarde de ayer trayendo a los médicos Oscar Ramón Arias, José Mario Freue, Jorge Galperín y Rubén Steinberg; a los diplomáticos teniente coronel (R.E.) Figueroa de la Vega y Rubén Narváez, además de los pasajeros Raúl Pérez y Agustín Saldivar.

Los viajeros se negaron a formular declaraciones, pero se ha podido saber que si bien el estado sanitario de la población no es tan grave como lo señalan algunas informaciones, la situación continúa siendo caótica. Permanecen en Santo Domingo el jefe de la misión, Dr. Gómez García, y los médicos Cabrera, Pini y Huergo.

En las primeras horas de la noche —según informamos en otro lugar— los miembros de la Fuerza Aérea que participaron en esta delicada misión concurrieron a la Casa Rosada para informar sobre la actuación que les cupo en este caso. Los médicos, por su parte, también entregarán hoy un informe a la Secretaría de Aeronáutica.

La llegada

En el aeropuerto militar de la I Brigada Aérea, con asiento en El Palomar, funcionarios de la Cancillería, Coordinación Federal, familiares y periodistas aguardaban la llegada del TC-48 de la Fuerza Aérea, que hace 12 días partió con destino a Santo Domingo, portador de medicamentos y personal sanitario. A las 16.36 el Douglas DC-4 tocó tierra y se dirigió hasta la aeroestación, deteniendo su carreteo a las 16.47. A poco de terminar su marcha descendió el comandante De la Torre y a continuación lo hicieron los pilotos M. A. Moyano y E. J. Viberti y los tripulantes E. E. D. Vaira, Alberto P. Re, E. A. Traid, O. E. Martini, R. O. Autorino y W. L. Gerlero. Todos formaron al pie de la máquina, en posición militar. El segundo jefe de la I Brigada, comodoro Pedro Lartigue, y el comandante de operaciones de esa unidad, comodoro Jesús Orlando Capellini, se adelantaron a recibirlos. Oyóse decir entonces al comandante De la Torre: "Señor, tripulación del TC-48, de regreso. La misión ha sido cumplida sin novedades".

A poco de descender del avión de la Fuerza Aérea que los condujo de regreso a nuestro país, los cuatro médicos argentinos que participaron en la misión sanitaria en la República Dominicana: los doctores Steinberg, Arias, Galperín y Freue, de izquierda a derecha

El comodoro Lartigue les estrechó las manos a continuación y por último dijo: "Quiero felicitarlos en nombre de la Fuerza por haber sabido llevar la misión a buen término". Seguidamente, se produjo un revuelo de periodistas, que trataban de conocer detalles de la situación dominicana. Los oficiales y tripulantes de la máquina se negaron a formular declaraciones, expresando que "en todo caso la Secretaría de Aeronáutica daría a conocer una declaración".

El Dr. Rubén Narváez, por su parte señaló: "No vengo como argentino, sino como funcionario de las Naciones Unidas. No estoy autorizado a formular ningún tipo de declaraciones".

—¿Pero viene usted a conversar con el canciller Zavala Ortiz?

—No, señor. Vengo a informar al delegado de las Naciones Unidas en la Argentina sobre aspectos vinculados a mi trabajo.

—¿Estuvo en Santo Domingo con el embajador Colombo?

—No confunda. El pertenece a la OEA y yo a las Naciones Unidas.

—¿Pero no estuvieron juntos y no trataron asuntos vinculados con la crisis dominicana?

—Por supuesto, pero yo no puedo decir nada.

Los otros pasajeros pudieron evadir el interrogatorio periodístico, pero los médicos, doctores Arias, Freue, Galperín y Steinberg, que se habían encontrado con sus familiares, se quedaron en las dependencias de la aeroestación, comentando los últimos acontecimientos de Santo Domingo que habían podido presenciar. De ello se infiere el grado de caos que impera en la República Dominicana, aunque el Dr. Steinberg señaló que "la situación sanitaria es mejor de lo que dicen algunas informaciones".

El TC-48 empleó entre su viaje de ida y vuelta 56 horas, habiendo hecho escalas entre Palomar y San Isidro, en la República Dominicana, en ambas oportunidades, en Antofagasta, Lima y la localidad panameña de Howard.

Depósitos de la caja ferroviaria

La Caja Nacional de Previsión para el Personal Ferroviario dio a conocer la nómina de las instituciones en las que ha depositado fondos para el pago de los haberes correspondientes al bimestre marzo-abril y el anticipo de 2000 pesos a cuenta de la actualización del 82 y del 75 por ciento sobre el mismo bimestre.

Dichos bancos son los siguientes:

De la Provincia de Mendoza, de la Provincia de Catamarca, de la Provincia de La Rioja, de Londres y América del Sud, Di Napoli, de Galicia y Buenos Aires, Francés e Italiano para la América del Sud, de Boston, The First National City Bank, Francés del Río de la Plata, Supervielle Limitada, de Santa Cruz, de Santander y de la Provincia de Buenos Aires, sucursales Santa Lucía, Vicente López, Martínez, Gral. Rodríguez, Wilde, Dudignac, Pirovano, Nicanor Olivera, Munro, Villa Ballester, Remedios de Escalada, Ramallo, Escobar, Ameghino, Lozano, Cabildo, Mayor Buratovich, Lincoln, Miramar, Pergamino, Pilar, Castelli, Florencio Varela, Las Heras, San Justo, La Plata, Lomas de Zamora, Lanús, Morón, Olivos y Quilmes.

Sobre envío de efectivos no se logra coincidencia

(Cont. de la 1a. pág., 4a. col) se iba actualizando a medida que se desarrollaban los sucesos, en esta instancia, señalaron la necesidad de concurrir con urgencia en apoyo de la República Dominicana con la totalidad de sus medios para que, además de contribuir a su pacificación y restablecimiento de su democracia y evitar su caída en poder del comunismo, lograr el fortalecimiento de la OEA, como organismo rector de las relaciones interamericanas.

Era evidente, a esta altura de los acontecimientos, que las fuerzas armadas no consideraban ideal lo manifestado por el canciller en su comunicado del lunes a la mediano-che, y señalaban la inconveniencia de adelantar una misión de oficiales superiores —que estaría integrada por un representante de cada una de las fuerzas y otro del Estado Mayor de Coordinación—, si ella no constituía una avanzada del contingente de tropas que reclamaba la resolución de la OEA. Estimaban que ya obraban en poder del Gobierno suficientes antecedentes e informaciones como para decidirse en un sentido o en otro.

En el estudio al cual hicimos referencia en párrafos anteriores se proponía el envío al Congreso Nacional de un proyecto para que éste autorizara la salida del país de efectivos de las tres fuerzas y disponía el alistamiento de tropas a fin de estar en condiciones de ordenar su transporte inmediatamente de ser aprobado su envío por el parlamento. Se proponía también el adelantamiento de una comisión conjunta de las tres fuerzas, pero con el sentido que hemos hecho referencia anteriormente.

Así se llega a la reunión de ayer en el despacho del ministro de Defensa Nacional y de la cual no se obtuvo otra información que la expresada por un vocero del titular de dicha cartera que indicaba, únicamente, que tal reunión no tenía otro carácter que las habituales que se vienen realizando con motivo de los sucesos de Santo Domingo. Trascendió sin embargo que el envío de la misión de oficiales superiores sufriría un compás de espera y que la resolución definitiva estaba supeditada al conocimiento oficial de situaciones nuevas que podían alterar el pronunciamiento de la OEA. Dicha información fue requerida inmediatamente al lugar de los hechos a través de los organismos especializados de las fuerzas armadas.

Viajó de regreso a su país el canciller del Uruguay, Dr. Zaglio

(Cont. de la 1a. pág., 3a. col.) propósito de consulta de la invitación argentina, con un intercambio de impresiones generales por parte de ambos cancilleres.

En la Casa Rosada

Una visita de cortesía efectuó ayer por la tarde al primer mandatario el ministro de Relaciones Exteriores del Uruguai. Acompañaron al doctor Luis Vidal Zaglio el canciller argentino y el embajador del país hermano, doctor José María Penco.

Concluida la audiencia —duró media hora, a contar de las 17.20—, se consultó al huésped sobre el motivo de su entrevista con el jefe del Estado.

—Unicamente, saludarlo —respondió amablemente el canciller del Uruguay, quien agregó:

—Me pareció que no era procedente, encontrándome en Buenos Aires, dejar de hacerlo. Me ha recibido con toda cordialidad y conversamos de varios asuntos.

Cuando se quiso saber si, entre ellos, había figurado alguno relacionado con el problema de Santo Domingo, contestó:

—No. De eso hemos hablado con el canciller argentino... Yo no lo conocía al doctor Illia y he quedado gratamente impresionado por su inteligencia y gran dinamismo... En realidad, repito: fue una visita de cortesía, muy cordial... El doctor Illia me ha pedido que trasmita sus saludos al presidente Beltrán.

Respuestas a ¿Lo recuerda?

1. — El 8 de octubre de 1860 un decreto del presidente Derqui dispuso que se utilizara la denominación República Argentina para nuestro país.

2. — Martín del Barco Centenera publicó un poema con el título: "Argentina y conquista del Río de la Plata, con otros acaecimientos de los Reinos del Perú, Tucumán y estado del Brasil" (Lisboa, 1602). Fue la primera vez que se utilizó la palabra Argentina, aunque en un sentido poético. También con el título "La Argentina" existe otra crónica de la época de la conquista escrita por Ruy Díaz de Guzmán, pero su valor, en cuanto al título, es inferior a la anterior porque no es original del autor sino de los copistas del siglo siguiente. Por otra parte el nombre Argentina proviene de la denominación Río de la Plata (plata: argentum, en latín) dada al estuario descubierto por Solís. En la época de Rivadavia (1826) comenzó a usarse indistintamente Republica Argentina y Nación Argentina.

3. — Theodor Heuss, primer presidente de Alemania Occidental, falleció el 12 de diciembre de 1963 y había nacido el 31 de enero de 1884 en Brackenheim. Fue presidente desde 1949 hasta 1959.

4. — Damasco tiene 540.000 habitantes y Siria 5.251.000.

5. — Sixto Pondal Ríos y Carlos A. Olivari se iniciaron como rubro con el sainete "La tercera invasión inglesa".

6. — El 24 de febrero de 1909 se estrenó en el Teatro Real de Madrid "Margarita la Tornera", de Ruperto Chapí, quien murió el 25 de marzo del mismo año.

7. — Francisco José Haydn fue llamado "el padre de la sinfonía".

Prohíbense actos en el sector céntrico

El Ministerio del Interior dio a conocer ayer una resolución por la cual se dispone "no autorizar la realización de reuniones al aire libre o en local cerrado, desfiles o manifestaciones, dentro del perímetro de la capital federal, delimitado por las disposiciones legales vigentes (decreto ley 17.189/56 convalidado por ley 14.467, artículos cuarto, quinto y sexto y concordantes sobre reuniones públicas)".

En los considerandos se señala que es propósito del Gobierno que la ciudadanía pueda gozar en su plenitud, pero en orden, de los derechos y libertades constitucionalmente consagrados, sin daño ni menoscabo alguno por los derechos e intereses de terceros. Se recuerdan, además, recientes episodios que provocaron víctimas y daños importantes, y los trastornos que originan los actos en el centro de la ciudad, afirmándose, además, que es deber inexcusable preservar la paz y la tranquilidad públicas y amparar y custodiar la vida y los bienes de todos los habitantes.

En el decreto mencionado se fija la zona en la cual no podrán realizarse desfiles, manifestaciones o reuniones públicas y que es la determinada por las calles Belgrano, Jujuy, Rivadavia, Ecuador, Bartolmé Mitre, Pueyrredón, Las Heras, Callao, Alem, Malpú y el Río de la Plata.

En La Plata

LA PLATA. — Se informó anoche en el Ministerio de Gobierno, por conducto de un funcionario de esa secretaría privada, que se están realizando estudios respecto de la jurisdicción de la provincia en cuanto a la adopción de medidas restrictivas sobre la realización de actos públicos por parte de estudiantes universitarios.

Hoy se daría a conocer un comunicado oficial en ese sentido, según agregó la fuente informativa.

Parece improbable que se realice la reunión de cancilleres aquí

(Cont. de la 1a. pág., 4a. col.) un arreglo de la crisis dominicana.

Dijo Zavala Ortiz que la Argentina había invitado a los cancilleres del Brasil, Chile, Perú, Bolivia, Paraguay y Uruguay.

La decisión de efectuar la reunión, después del aplazo de la conferencia interamericana que se iba a celebrar aquí, fue recibido con alguna sorpresa en los círculos diplomáticos brasileños.

Funcionarios de la Cancillería afirmaron privadamente que "una sesión en Buenos Aires poco podría adelantar lo que ya se está haciendo en Washington sobre el problema". Se dijo que en las próximas horas la Cancillería explicará en un comunicado oficial el tenor de la contestación de Leitão da Cunha a Zavala Ortiz.

Mientras tanto, en Brasilia el Congreso Nacional consideraba la solicitud del Gobierno de que se envíen tropas brasileñas para la Fuerza Interamericana de Paz a Santo Domingo.

Leitão da Cunha, según fuentes informadas, viajará a Washington a fines de mes para ocupar la jefatura de la delegación brasileña en la décima reunión de consultas.

Las fuentes consideran que el viaje del canciller depende de los sondeos hechos a otros ministros de Relaciones Exteriores para elevar el nivel de la reunión en la capital norteamericana.

Se considera aquí que, ante el aparente fracaso de la reunión de Buenos Aires, los cancilleres tratarán de ir a Washington antes que la Fuerza Interamericana de Paz empiece su acción efectivamente en la zona del conflicto.

Reitera Chile que no asistirá

SANTIAGO DE CHILE, 18 (xp). — El ministro de Relaciones Exteriores, Gabriel Valdez, reiteró hoy que no podrá concurrir a la reunión de cancilleres de países del Cono Sur que se efectuará en Buenos Aires, por invitación del canciller argentino, Miguel Angel Zavala Ortiz.

Esta reunión fue organizada para considerar el problema dominicano. Valdez indicó que sus múltiples ocupaciones le impedirán viajar a Buenos Aires. Recordó, además, que el próximo viernes se inaugurará el período de sesiones del Congreso chileno, ceremonia en la que deberá hacerse presente, al igual que todo el gabinete, acompañando al presidente, Eduardo Frei.

El esfuerzo de una publicación

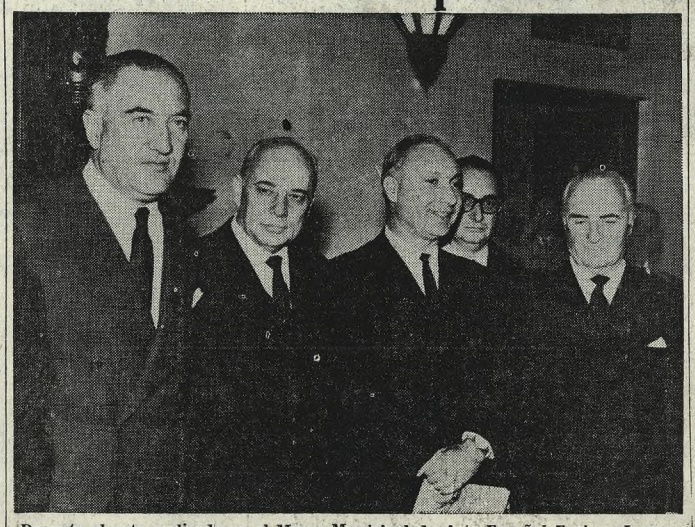

Durante el acto realizado en el Museo Municipal de Arte Español Enrique Larreta, aparecen de izquierda a derecha el embajador de España, Dr. José María Alfaro y Polanco; el ex intendente municipal, señor Hernán Giralt; el secretario de Cultura de la Intendencia Municipal, señor Manuel A. Soto y el arquitecto Madero, ex intendente municipal

En el Museo Municipal de Arte Español Enrique Larreta, Juramento 2291, se realizó anoche la presentación del primer número de la revista "Cuadernos del Idioma", publicada por la Fundación Pedro de Mendoza en virtud del convenio celebrado con la Editorial Codex S.A. Asistieron al acto dirigentes de ambas entidades; el embajador de España, Dr. José María Alfaro y Polanco; el subsecretario de Cultura, profesor Antonio de la Torre; autoridades municipales, académicos, escritores, publicistas y numerosos invitados especiales. Para referirse al acontecimiento habló el consejero de la Fundación, profesor Angel J. Battistessa, y el presidente del directorio de Editorial Codex S. A., Dr. Mauricio Gueventter.

Cerró el acto con breves frases el embajador español, quien destacó el valor del esfuerzo realizado por quienes tuvieron a su cargo la publicación de la revista. Finalmente se sirvió un vino de honor.

El Sr. Battistessa dijo en una parte de su disertación:

"Todos los comienzos, aun los facilitados, son difíciles. No es siempre exacto, como quería el fabulista, que el empezar sea la poco menos de la mitad de la tarea. En todo caso, hablando según la confidencia que se debe a los que directa o indirectamente intervienen en una conjunta labor de acercamiento, debemos reconocer que los primeros esfuerzos, siempre los más arduos, han podido ser superados gracias a la clarividencia de los señores consejeros de la Fundación Pedro de Mendoza y a la de quienes, con ellos, integran la comisión asesora de la revista. Por ser de justicia no puede decirse esto sin añadir muy luego que la asegurada irradiación del contenido de cada volumen va a la cuenta indivisa del mérito, así de los colaboradores como de la editorial, la que con el buen decoro que puede advertirse multiplica tipográficamente y difunde, o va a difundir, cada entrega un poco por todas partes. En virtud de todo ello, "Cuadernos del Idioma", revista con necesario y hondo cuño argentino, aspira a convertirse, pronto, en una gran caja de resonancia de todo cuanto importa al pensamiento y a la cultura de Hispanoamérica, según se encarnan, respetuosos de las tradiciones excelentes, pero actualizados y vivos en nuestras preocupaciones de ahora.

"Place decir todo esto —añadió— en la que fue casa de Enrique Larreta, de uno de nuestros escritores egregios, dichosamente nada ajeno a las solicitaciones espirituales de otras culturas, pero esencialmente fervoroso, sin superstición y con reverencia, de las de España."

Por su parte, el doctor Gueventter, que habló en nombre de Codex S.A., exteriorizó la satisfacción de todos los integrantes de la firma por la colaboración que a la misma cupo en la publicación de "Cuadernos del Idioma" y exaltó la labor del embajador Alfaro y Polanco, de las autoridades municipales que hicieron posible la publicación de la revista y del equipo que acompaña al profesor Battistessa.

La repercusión local de los sucesos de la República Dominicana

Partidos políticos, organismos legislativos provinciales y otras entidades se pronuncian sobre la situación en el Caribe

Los acontecimientos militares que se desarrollan en la República Dominicana continúan provocando manifestaciones en los medios políticos de esta capital y del interior, así como también expresiones de otras entidades.

Renuncia a la SADE don Alfonso de Laferrère

El Sr. Alfonso de Laferrère ha enviado al presidente de la Sociedad Argentina de Escritores su renuncia en carta cuya publicación nos pide y que está así redactada:

"He leído en los diarios una declaración de esa sociedad sobre los acontecimientos que se están desarrollando en la República Dominicana. Concebida y redactada, según debe suponerse, por los miembros de su comisión directiva, aparece como expresión de todos sus asociados, a los que no se consultó, y llega aun a extenderse a todos los escritores argentinos». Esta generalización es sorprendente, tanto más cuanto que se aplica a opiniones políticas, extrañas a los fines y atribuciones de la sociedad que les enuncia y que puede opinar sobre las materias definidas en su estatuto, pero no atribuir juicios de esa índole y alcance a la totalidad de sus asociados, quienes no han sometido sus ideas a tutela corporativa de ningún género.

"Estoy en desacuerdo completo con la declaración publicada y no reconozco a nadie el derecho de opinar en mi nombre sobre asuntos que comprometen mi conciencia. Milito entre los que consideran un deber supremo la lucha contra el dominio comunista del mundo, lucha de la que es un episodio importantísimo el presente esfuerzo dominicano e interamericano contra el intento de conquistar a esa nación para destruir la libertad de sus hijos y plantar un nuevo jalón en el avasallamiento de la independencia continental.

"En consecuencia, presento al señor presidente mi renuncia de miembro de la Sociedad Argentina de Escritores".

Voluntarios

En una carta se ha dirigido al presidente de la Nación un grupo de ciudadanos para manifestarle su deseo de integrar el grupo de voluntarios que iría a Santo Domingo. Firman la esquela los señores Jorge Eduardo Sola (h.), Ernesto M. Campos, Ricardo J. Cavallero, Tomás E. Iglesias, Víctor E. Gard, Guillermo F. Gruschka, Pablo M. L. Oliva Vélez, José Vara, Raúl Bonorino, Carlos Alberto Jacase, Nicanor Pascual, Carlos A. Sabelli, Carlos María Loureiro, Norberto Edgardo Bertone, Horacio E. Piedra, Alfredo C. Luporini, Héctor Leopoldo Nieto (h.), Roberto D. Rolfo, Francisco J. Gellido, Raúl Pedro Faura, Romeo E. Lungarini, Juan Alberto Fiori, Enrique A. Hernando, Julio Godoy, Roberto Durrieu (h.), Emilio Cornejo Costas, Osvaldo Jorge Assiss, Jaime R. Sierra Scla, Juan E. Cornejo Usandivaras, Héctor V. Pozo, Arnoldo Barraza, Luis Lazo, Horacio de la Riega y Juan M. Sosa del Valle.

Acción Popular Argentinista

El partido del epígrafe, con la firma del general (R.E.) León Bengoa, dio a conocer el comunicado siguiente:

"No se trata aquí del mayor o menor peligro a que puedan verse expuestos los integrantes de la expedición, aspecto éste que parece constituir una de las principales preocupaciones del Gobierno, el cual evidentemente olvida que, en el orden militar, tal circunstancia no pesa cuando debe cumplirse con un deber.

"Se trata, en cambio y fundamentalmente, que nuestras fuerzas armadas, cuya razón de ser está en la salvaguardia de la soberanía argentina, no resulten a la postre usadas para avalar con su actuación la inconsulta y arbitraria intervención estadounidense en la República Dominicana.

"Aquí lo importante es que Norteamérica quiera entender, en definitiva, que no se logrará poner coto al constante avance del comunismo en Iberoamérica, mientras ella continúe vulnerando desaprensivamente compromisos internacionales contraídos, interfiriendo en la vida política del resto de los países americanos y debilitando sus respectivas economías mediante la acción de los grandes "trusts" y monopolios, que, en connivencia con los que actúan en el orden interior, son los principales causantes del subdesarrollo y la miseria que actualmente debe soportar gran parte de los pueblos del continente.

"Estas son las causas que es indispensable rectificar, en vez de limitarse, torpe y tardiamente, a reprimir sus efectos. Por lo demás y mientras ello no suceda, carecerá en absoluto de sentido y leal apoyo popular, la hoy tan cacareada a la par que ficticia amistad y colaboración interamericana".

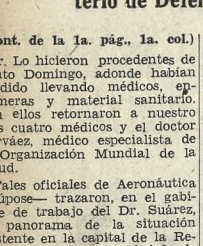

—Yo le diré "adiós" a mis problemas, comprándome un traje o sobretodo La Mondiale desde $ 3998 para vestir mejor.

—¡Más barato imposible! y con un Crédito Albion House "a sola firma".

PEÑA & ROBIROSA
Tasaciones y Ventas de Departamentos
JUNCAL 931 • 41-5564/0071

EL PERIODISTA
UNA VERDADERA
HISTORIA DEL PERIODISMO ARGENTINO
116 páginas en papel ilustración — Tapas en color
- ANTES Y DESPUES DE 1810
- EN LA ORGANIZACION NACIONAL
- EN LOS ULTIMOS 25 AÑOS
- DIARIOS DE AYER Y DE HOY
- LOS PERIODISTAS ESPECIALIZADOS

SE VENDE EN LA
ASOCIACION DE PERIODISTAS
SARMIENTO 938 — 4º PISO

Nuevo!
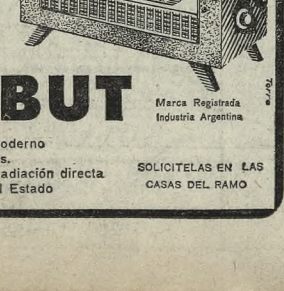
CONVECTOR CALORIFICO
CHUBUT
Marca Registrada Industria Argentina
Sólido - Elegante - Moderno
2500 a 3000 calorías.
Gran superficie de irradiación directa
Aprobado por gas del Estado
SOLICITELAS EN LAS CASAS DEL RAMO

INGLÉS
Conversación
Aulas nuevas: Barrio Norte y
BELGRANO
toll & chat
SAN MARTIN 446
Tel. 45-0353

En Música... Lottermoser
Música Impresa: el surtido más completo de ediciones y métodos de Enseñanza
METRONOMOS IMPORTADOS
INSTRUMENTOS MUSICALES
CASA Lottermoser S. A.
RIVADAVIA 851 - TEL. 45-5900
EXCELSIOR

Profesionales

CLINICA GENERAL
Dr. E. H. Montero — Enfermedades del aparato digestivo y de la nutrición. De 16 a 20. Canalla 1920. 45-9567 y 1792

Dr. B. Pogo. Médico. Enferm. del RECTO - ANO
Consultas: lunes a viernes de 15 a 19
ESMERALDA 626 - T. E. 35-3449

NEUROLOGOS Y ALIENISTAS
ENFERMEDADES NERVIOSAS Y MENTALES
Dr. H. HELOU - Médico Psiquiatra
Rivadavia 3033, 1er. piso. Dpto. 80

DENTISTAS
Consultorio Odontológico
Doct. H. JOSDA. Dentista (8/20 hs.)
Rivadavia 2884 (Plaza Once) 88-5944
1r. A. ler. ascens., lado puerta cancel

UROLOGIA Y PIEL
PIEL — Dr. P. Bumaschny — Médico Especialista del Hosp. Israelita. 16-20.
Rivadavia 2031, p. 3 - 49-6574|0103

PIEL - VENEREAS
Dr. Losovis (Médico) 11 a 20 hs
Viamonte 1646 p. 1º 44-9669

VENEREAS — Dr. D. STIGOL — Médico
Vías Urinarias (10-12 y 15-20 hs.)
Trasladó su consultorio a:
BRASIL 923 — T. E. 23-2398
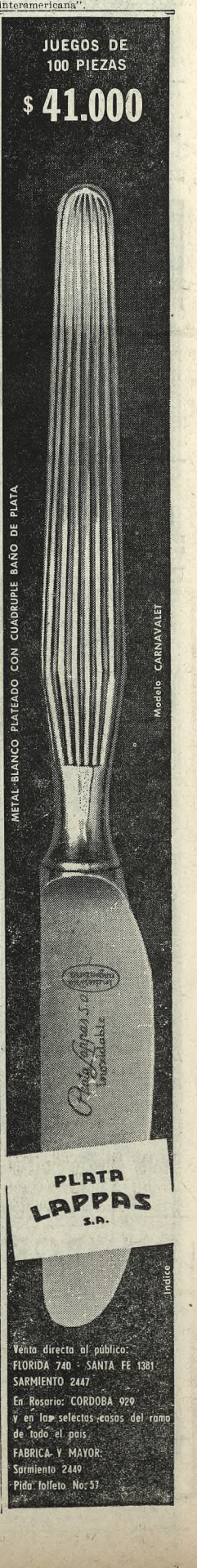
PARTOS
PASQUETTO - PARTERA
PARTOS. Cons. t.días 9 a 21 y dcos.
JUANA AZURDUY 2425, T. 70-9722
(A media cuadra de Cabildo al 3500)